京城日報
九月二十五日(土)
夕刊
發行兼編輯人 見島吉治　印刷人 小林三之介
發行所 合資會社京城日報社 京城府太平通一丁目

寄贈 12.9.2 帝國圖書館

コインベルト
セーフコンベヤーベルト
コインVローフ

北支二大門柱崩る

見よ！滄州の城に 日章旗高く飜る

沸き上る皇軍萬歳

【天津二十四日發本社特電】天津軍司令部二十四日午後十時五十分發表＝我が長野部隊は本日午後六時二十分津浦線上の要地滄州を占領せり

【天津二十四日同盟】(急電) 平漢線の敵の本據保定落城の二十四日相次いで津浦線の要地滄州も遂に陥落した、我軍の攻撃の前に堅壘も崩れ夕陽將に沈せんとする午後六時二十分遂に滄州は我が手に歸したのだ、友軍赤柴部隊と共に我が長野部隊の前面に張り廻らされた掩蔽壕、水濠、トーチカを跳び越え乗り越えて日章旗を城内高く飜したのだ、見よ夕陽に輝き暮色迫らんとする空に日章旗が翩翻と翻つてゐるではないか、連日泥濘と惡戰を續けた我が將士は銃を高く掲げて大雷の如き萬歳を叫んで勝利を祝つたのである

わが主力部隊保定入城

【天津二十四日發本社特電】天津軍司令部午後八時十分發表＝(一)平漢線方面の我が軍主力は午後二時三十分保定縣城に堂々入城せり (二)保定縣城外に退却せる敵を遮斷するため我が軍は米莊(保定南方六キロ)富昌(保定西南方六キロ)の線に展開し激戰中なり (三)その他の部隊は依然追撃中にして正午頃保定東西の線を南方若くは西南方に前進中なり

【天津二十四日同盟】二十四日未明保定縣城を西方から包圍壯烈な攻略戰を展開すること數時間城内の敵を退らず掃蕩與に南方地區の敗兵を殲滅、徹底的の勝利に凱歌を揚げた我が部隊主力は燦々たる秋の陽を浴びて午後二時二十分城頭高く飜へる日章旗の下に先着部隊に迎へられ歩武堂々歴史的入城をなした

敗走軍を包圍殲滅

【天津二十四日同盟】保定縣城を須臾にして陥れた勇猛無比の我が軍は更に息もつがせず保定城南方に狼狽正午頃敗走部隊を包圍殲滅的打撃を與へ、敵の混亂その極に達し蜘蛛の子を散らすが如く西南方に敗走した

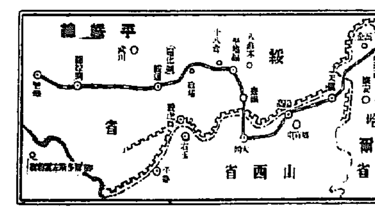

平地泉、六時間で陥落

わが軍、歩兵戰闘の極致發揮

【平地泉二十四日同盟】平地泉攻略の先陣を承つて敵殘敗軍の主力と恃む敵陣の本據を潰滅して武勲を樹てた岩佐部隊は二十四日午前二時から行動を起し敵の本據陣地の前線に達したが敵は深さ五米巾六米の頑丈な外濠を前に極力抵抗せるため決死隊を組織して歩兵自ら勇敢な爆破作業を敢行、數個の突撃路を開きそこから突撃し手榴彈銃劍を以て壯烈果敢な肉彈戰を演じ敵陣地の突角たるペトン製掩蔽壕に突入、山砲陣二ケ所、迫撃砲陣十二ケ所を破壞、敵二千を潰滅せしめ多數の鹵獲品を得て歩兵戰闘の極致を展開、遂に午前六時敵の本據を完全に潰滅し雪崩を打つて城内に入り殘敵を掃蕩した、一方二十三日夜來平地泉、八蘇木間鐵道破壞の使命を帶びて平地泉西南方白西蘇より敵陣地に進入した大隊部隊は二十三日午後十時平地泉より三キロの目的地點に達し完全に鐵道を爆破して敵の退路を絶ち引續き平地泉西側より敵の退路を斷ち今日まで猛威を逞うしてゐた敵の裝甲列車十輛を遮斷した、なほ南部より南下せる二十四日午前四時平地泉地方に迫つた李守信司令指揮の蒙古軍は東北高地に網を張つて平地泉から逃走せんとする敵を一兵も逃さず殲滅午前九時過ぎ我が軍と相前後して入城した、同地方における敵の遺棄死體二千を下らず我が方の損害戰死二、重傷十七、輕傷三十六である

【平地泉二十四日同盟】我が軍の空襲部隊〇機は二十四日午前八時十分より平地泉の東側及び西方の鐵路を爆撃し敵列車の退路を遮斷一方村澤部隊は停車場の敵裝甲列車客貨車十數輛を鹵獲した、かくして綏遠軍が不落の要衝と恃む平地泉の堅陣も我が軍の攻撃開始より僅か六時間にして陥落した

今曉また廣東を大爆撃

【上海二十五日同盟】當地に達した確報によれば我が海軍航空隊は今曉明廣東上空に現れ大爆撃を敢行した

眞崎大將無罪

けふ判決言渡

眞崎大將

【東京電話】二十五日正午陸軍省公表＝東京陸軍々法會議においては、豫て二・二六事件に關し「叛亂者を利す」被告事件として起訴せられし眞崎大將につき愼重審理のところ本九月廿五日無罪の判決言渡しありたり

陸軍省公表

【東京電話】二十五日正午陸軍省公表＝軍は二・二六事件の發生に鑑み禍根を將來に芟除せんことを期するために直接事件の關係者はもとより苟くも事件に關係ありと認めらるゝもの或は之に關し疑ひあるものは悉く檢擧しその取調の結果に應じ之を東京陸軍々法會議の審理に附した右軍法會議の審理の結果については既に屢次に亘りその都度公表したところであるがよく本日を以て眞崎大將に對する判決言渡を終り茲に東京陸軍々法會議における叛亂事件の一切の處理を完了した次第である

判決理由

【東京電話】眞崎大將に對する判決理由要旨は左の如し

——公訴事實に基き審理の結果——

眞崎大將は明治三十一年六月二十七日陸軍歩兵少尉に任ぜられ爾來累進して昭和八年六月十九日陸軍大將に任ぜられた同十一年三月六日待命同月十日豫備役仰付けられたものであるがその間各種の要職に歴任し其士官學校在職中においては國體精神及び皇室觀念の涵養に努力或は學術併進などを要旨とする實行主義を指導方針の根本義となすなど鋭意生徒の訓育に盡瘁せるが一面夙に我國内外の情勢を案じ文武官民上下互ひに相對立して統制を欠きしかも國體國防の欠陷は外交上の支障に惡影響を及ぼすの恐れあるを憂へ、これが匡救の途は實に國策遂行のために必要なる氣魄實力を具備する所謂強力内閣の實現によるべしとなし若しこの際誤つて收拾不斷のものその局に當り苟くも外交に措置を誤ることなきを保せず國家の前途深憂に堪へずとなしたるものなるところ、かねて本人を深く欽慕崇敬する一部青年將校の間に**所謂特權階級**を打倒し國家の革新を目的とする昭和維新の運動漸次濃厚となり就中陸軍歩兵大尉香田清貞、同村中孝次、陸軍一等主計磯部淺一、陸軍歩兵中尉栗原安秀などは北輝次郎、西田税などより極端な思想の感化を受け所謂昭和維新遂行のためには非合法的手段又敢て辭すべきにあらずとなし盛に同志の結束し又同志の指導獲得に努め陰に維新斷行の機運を釀し居りたる折柄、昭和十年七月本人が教育總監を免ぜられるや村中孝次、磯部淺一などはこの更迭につき頻りに當局非難の氣勢を揚ぐるに至り、本人はこれらの情勢を推知しながらその頃陸軍少將本間中九郎などと總監更迭の内情を語り且つ痛く憤懣の情を現はすと同時にその手續上當局に不當の處置ありと力說しこれにより村中孝次、磯部淺一は當局を非難せる

教育總監更迭事情等に關する不穩文書を頒布し、ために青年將校等の運動は一層尖鋭化するに至れり、次いで同年八月陸軍歩兵中佐相澤三郎が陸軍省軍務局長永田鐵山殺害事件を惹起するや一部青年將校等は深くこの擧に感激すると共に教育總監更迭の背後に一部重臣財閥等の陰謀策動ありとなし、しかも重臣等は超法的存在にして合法的手段をもつてしては到底成就は不可能なりとし國法を超越し直接行動を以てこれを打倒し一部上層部を推進して國家の革新をなさんとする運動は益々猛烈を加へたり、かくして昭和十年十二月頃より村中孝次、磯部淺一、香田清貞、栗原安秀及び歩兵の安藤輝三などは第一師團歩兵の渡滿前に在京同志により速かに事を擧ぐる要ありとなし、その準備に着手し相澤中佐の公判を機會に決行氣運を促進せんとし特權階級に極度の不滿攻撃を加へまた相澤中佐の皇道精神を宣傳し以て同志の蹶起を促さんとするや本人は同人等の間に瀰漫せる不穩の情勢を察知しながら

【イ】昭和十年十二月陸軍一兵卒の時局將校の來訪を受けた際同問題などにつき同人に對し教育總監更迭問題については盡すべきところを盡したるにも拘らず前更迭に安協したことにより自分は近來この問題に出でず最後まで強硬に反對すべき旨述べ、尚相澤中佐の公判につき精神を稱揚し深く同情の意を表し同中佐の公判には統帥權問題につき證人として出づべき旨述べ次いで教育總監更迭には最後迄反對したると述べまた又西園寺公の運動を遂行せんとする事項を述べるが如き相澤中佐の公判の重要なる點を擧げ

【ロ】同月二十四日頃磯部淺一らが本人をその自宅において訪問せし際同人より現在の狀勢につき聽取、又敎育總監問題及び相澤公判についてこれを多とし歸宅せしめたる趣きを告げ更に小川が陸軍歩兵大尉小川三郎を自宅に於いて面接せし際更迭問題につき相澤中佐の公判にて證人となるべき旨を申し出たるを以て總監更迭には最後まで反對したが自分はその事を認めたりしと述べ

【ハ】同月廿八日頃香田清貞より國體明徴問題などにつき其意を擧げ、青年將校のこれに對する努力未だ足らずと述べ又西田、磯部淺一の訪問に對し事件の近況を述べて直ちに困難なりと語り將校を蹶起すべきものにつき…

【ニ】同十一年一月相澤中佐の辯護人滿井佐吉に敵し合よく運ぶ旨を告げ太郎が、この地位を退くならば都合よく…次いで教育總監更迭には最後まで反對せし旨その他同更迭の經緯などにつき述べ、又相澤の公判には證人となる旨述べ次いで翌二月同滿井佐吉の來訪を受けたる際同人より現在軍のわだかまり國家の行詰りなど甚しきため青年將校の運動の狀況につき聽取之を多とし

【ホ】同年一月二十八日頃磯部淺一が本人をその自宅に訪ね敎育總監更迭問題についてはあくまで努力する旨述べ金一千圓又は五百圓の出資方を請ふや都合する旨答へ、爾來青年將校同志は東京市内各所に會合を重ね實行に關する計畫及び準備を進むる一方、陸軍歩兵大尉山口一太郎及び民間同志北輝次郎、西田税、龜川哲也などと連絡を取り蹶起直後龜川哲也は眞崎甚三郎、山本英輔などに對し、また山口一太郎西田税はそれぞれ要路に對し蹶起目的贊成のために工作をなすべく手筈を定め、遂に昭和十一年二月二十六日拂曉、村中孝次、磯部淺一、香田清貞、安藤輝三、對馬勝雄及び栗原安秀などが近衞第一師團の一部將兵と共に兵器を取りて一齊に蹶起し叛亂を惹せり、その間において本人は昭和十一年二月二十六日午前四時三十分頃自宅においてかねて同本人に訪れた龜川哲也の來訪を受け同人より青年將校の不穩情勢を傳へた事を聽き今曉青年將校などが部隊を率ゐて蹶起し内閣總理大臣などを襲撃するにつき青年將校のため事態を收拾せられたいと懇請せられ、然しおれは自重せられたいと希望しこれに對する處置につき熟慮しおりたるに陸軍大臣よりの電話により同日午前八時頃陸軍大臣官邸に到り同官邸において蹶起主旨及び行動の概要につき報告を受け、主旨の貫徹方を懇請せらるゝや「君達の心はよく判つてゐる」と答へ

2 陸軍大臣川島義之と村中孝次、磯部淺一、香田清貞などの叛亂將校幹部と會見席上において蹶起趣意書、要求事項及び蹶起者の氏名などを朗讀し香田清貞より要求事項及び行動の概要などにつき報告を受けたる後同人等に對し「諸君の精神はよく判つてゐる」とて自分はこれよりその善後處置を立てるとて官邸を出で同日午前十時頃參内したる際侍從武官長室において陸軍大臣川島義之に對し蹶起部隊は到底解散せざるべし、この上は詔勅の外なしと述べ、この際將に時合せたる他のものに同一の意見を強調し

3 同日午後陸軍大臣官邸において滿井中佐に對し宮中に參内し盡力せるも何々思ふ樣に行かざるを以て努力をなさんと述べ

4 翌二十七日拂曉頃將校等は北輝次郎、西田税より「八なし、眞崎將軍に一任せよ」の電話ありとの…により、時局收拾は眞崎將軍に一任に決し本人は同日午後四時頃陸軍大臣官邸において軍事參議官阿部信行、同西義一立會の上叛亂將校十七、八名と共に會見の際同將校より事態收拾を本人に一任する旨申入れ且つこれに伴ふ要望を提出したるに對し無條件で一任せらるゝに非ざれば盡力し難き旨答へたり

云々の旨答へたり

以上の事實は本人にしてその不利な點については否認するところ、他の諸證據によりこれを認めることは難く、又本人の言動は叛亂者を利せんとする意圖に出でたる行爲なりと認むべき證憑なき結果犯罪の證明なきに歸し無罪の言渡をなせり

軍工路を確保す

【楊家宅二十四日同盟】連日大夜襲を行ひ敵陣地を次から次へと奪取しつゝある飯塚部隊は二十三日午後九時浦部部隊は西思宅西北の約千米の荻涇大クリークの線を確保すべく壯烈な夜襲を敢行、對して田中少尉、橋本伍長以下四十名が彈丸の如く銃劍を閃かせて突入、敵の亂射亂擊を物ともせず遂に敵前渡河に成功、續いて後續部隊は敢然敵陣上に躍り上り縱横無盡に敵を殲滅して激戰一時間にして對岸陣地を完全に占據した、二十四日拂曉には早くも羅店鎭東方約一キロの沈家宅に進出し、二十四日午後一時羅店鎭、劉家行を繫ぐ公道東側には全く敵影なく軍工路は完全に我が方に歸した

【寫眞は(右)ヒ獨總統(左)ム伊首相】

兩獨裁王會見

ム首相獨逸へ向ふ

【ローマ廿四日同盟】ムッソリーニ首相が國外不出の鐵則を破つてヒットラー獨總統を訪問するとの報道は世界の耳目を聳動せしめてゐたがムッソリーニ首相は愈よ二十四日愛婿チアノ外相、アルフィエリ宣傳相、スタラーチェ黨書記長などを帶同、午後四時二十分ローマ驛の列車でドイツ訪問の途に上つた、驛頭には政府閣僚、ファシスト黨幹部、ドイツ代理大使、陸海軍首腦以下數千の群衆が見送りこの歴史的訪獨旅行の行を祝した

【ミュンヘン二十四日同盟】國外不出の鐵則を破つてドイツ訪問の途にあるムッソリーニ首相は二十五日午前南獨バヴァリアの古都ミュンヘンに到着、ナチス運動の發祥の地に於てヒットラー總統と歴史的會見を遂げることになつた、この時ムッソリーニ首相は愛婿チアノ外相、アルフィエリ宣傳相、スタラーチェ黨書記長を從へ特別列車にてミュンヘンに乘込みナチス黨首腦部以下の出迎へを受ける

超トーチカ爆破

羅店鎭前面の"白堊の家"陥落

【羅店鎭廿四日同盟】和知部隊が去る十八日羅店鎭を占據以來六十米を隔てゝわが戰線と對峙し、頑強な抵抗を試みた問題の「白堊の家」は二十三日午後四時我空軍の決死的爆破と協力突撃により遂に我軍の手に歸したが、二十四日午前和知部隊長自ら戰線視察の結果この白堊の家は超トーチカの近代的小要塞であることが發見された即も白堊は厚さ五米、二段構の鐵筋を有し三重の鐵條網にかこまれ壁の内には幅二米、高さ二米の八方に通ずる交通壕が掘られまた中央部には掩蓋を持つ強固な掩體が構築され各所に山砲、機關銃を配置し一歩たりとも退かぬ抵抗線としてゐたのである、しかも百米後方のクリーク對岸には督戰隊の銃眼がいかめしく自陣の方を睨みつけてゐるのは支那軍らしい風景で微苦笑を禁じ得ない、和知部隊長は語る

こんな堅固な陣地が構築されてゐるとは意外であつた、しかしどんな堅陣を拵へやうともどし突破して行く〇〇健兒の力は測り知れぬものがある、我が部下の父祖傳來の血の威力には感激した

豆辭典　事變

◇……津浦線は天津から南京の對岸浦口に至る延長六百二十八哩の支那重要幹線で、もと〳〵清の腐敗期に完成した近世の大土木たる大運河(延長六百哩)が用をなさなくなつたため光緒二十三年(明治三十年)清國政府が鐵道建設を企てたのがその起りで、英獨兩國資本一億六百萬ドルにより建設せられ一九一一年開業した、黄河の鐵橋のみでも千二百萬マルクの巨費を投じられてゐる

◇……この鐵道は北は天津から奉天新京を經てシベリア線、南は浦口から南京、上海、寧波に至る大動脈中の幹線で世が世ならば莫大なる利益を擧げ得る國際線であるがこの鐵道は常に南北軍閥に惡用せられ貨車は悉く兵舍に利用せられ線路は補修せず、枕木は腐朽するまゝ、機關車は破損のまゝになつてゐた、今回の事變勃發するや中央軍が北上したのもやはり平漢線とこの津浦線であつた

◇……しかし、今や皇軍による北支の明朗化によりこの鐵路も河北平野富源の眞の動脈としてその眞價を發揮せんとしてゐる

津浦線並びに陥落した滄州

支那の二大門柱をなす最大要地たる津浦線の滄州も保定に次いで皇軍占領の快報が來た、今まで滄州といふ都邑の名が我々に知られたのは日支兩國間の多年の懸案である同地と石家莊とを繫ぐ滄石鐵道問題からで、現にこ

◇……平漢線の保定と共に北の兩地の間には定期バスが運行されてゐて、交通の要衝に當り河北平野における物資特に高粱、麥稈、落花生、棉花等農産物の最も重要なる集散地として聞えてゐる

◇……從つて支那事變が進展して河北の地に日支兩軍大會戰の機が迫るや中央軍は馬廠と共に津浦線の二大根據地として、河北警備司令部をこゝに置き堅固なる陣地を構築して一歩も不退轉の防備陣を布いてみたのであるが破竹の如き皇軍の勢ひの前に鎧袖一觸され脆くもこの縣城を明け渡して潰走したので、今後我軍の手で治安が恢復された曉には我が北支工作の一據點として將來の發展は大いに期待すべきものがある

人

◇加藤芳十造氏(病理學研究所長)二十四日入城大邱へ
◇山根武治氏(京城府立病院長)二十五日入城
◇渡邊彌幸氏(前朝鮮軍司令官)廿七日退城の豫定

夕刊六頁朝刊八頁

信頼!!
齒痛と頭痛にのんできく
キキメ本位の回効散

本劑は神經の鎭靜と鎭痛を兼ねひ丈夫にする良藥です。既に實證なる齒痛、頭痛神經痛ロイマチス等にも試みて即効です。も確實なる優秀良藥なり……今スグ試ミヨ……試驗はタッタ五分間

回効散

定價 二十錢・三十錢 五十錢・一圓 二圓・五圓

(全國の藥店に販賣)

本舗 合資會社 森田製藥所 (振替東京八四九八)
(本店)東京市京橋區新富町角 (支店)大阪市東區小橋元町

宮内省前侍醫 柏村博士創製

ヘルプ

(定價) 二十錢 三十錢 五十錢 一圓 二圓 六圓

(全國の藥店にあり)

本舗 津村敬天堂
東京市豐島區池袋一丁目 振替東京 八六四番

主效
下痢、吐瀉、急性、慢性胃腸カタル、消化不良、食あたり、腹痛
くだりはら はきくだし しぶりはら 胃カタル
はらいた はらなり はらはり 腸カタル

夏は
細菌が繁殖する、腸胃の働きが不活潑になる、惡疫に罹り易い。

下痢・腹痛
腸胃カタルも最初の手當が よければ長患ひもせず、苦痛もなく直ぐ治る。

平素からヘルプを服んで腸と胃を丈夫にして置くと危險がない。

非常時艱克服に 意氣揚る若人群

南總督の告辭に緊張

けふ、全鮮中堅青年大會開かる

☆銃後奉仕 生業報國☆

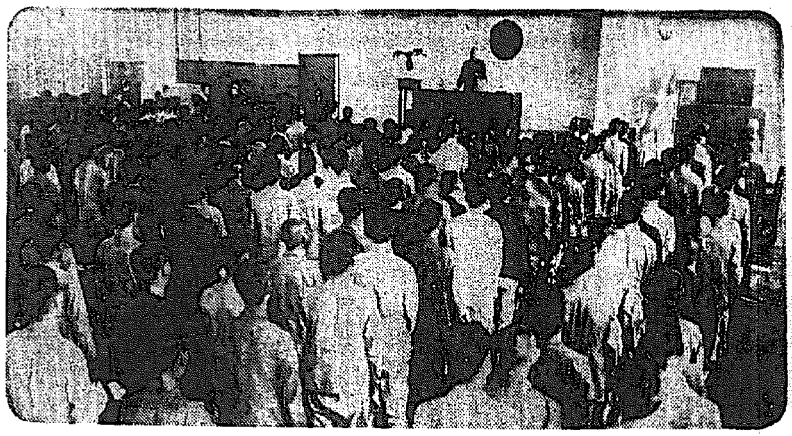

告辭

本日茲に全鮮中堅青年諸子と相會し、其の溌剌たる元氣と軒昂たる意氣に接するを得たるは洵に欣快とする所なり。此の機會に於て平素余が抱懷する所の一端を述べて諸子が行路上の指針に供せんとす

惟ふに、青年は國家活力の源泉にして又國家明日の負擔者たり。是れ本府が昭和六年以來中堅青年養成の爲め講習會を開催すること十一回、之が修了生は諸子を合せて四百五十餘名、之に對し地方郷黨教化の中堅特に農山漁村振興の推進力として、全部に其の奉仕活動を期待し効果を重視しつゝある所以なり

抑々帝國が刻下當面せる所の時局は、洵に重且つ大、正に皇國隆替の岐路の秋たり。即ち帝國は夙に、東洋平和の保全を以て國是とし、日滿支相提携して之が基を確立し、共榮共の幸を一にし、朝國其の福を同じうせんことを期せり。然るに支那南京政府は之に對ふるに敢て全面的抗日侮日を以てし、國民教育の方針を此に置くと共に内には國政を紊りて生民を塗炭の苦に陷れ、外には國交の道を忘れ國際の信義を失し、更に共産黨と苟合して東洋の禍因と爲からしめ事態を擴大して、累を益々帝國に及ぼさんとす

茲に於て斷乎膺懲の旨を彼に加へ、彼が衷心反省の誠意を示すに非ずんば出征皇師の撤退を行はざると共に決したるは、諸子の既に知る所なり。事態の真因所の如くなるを以て國民は克く堅忍持久、和協努力以て時艱の克服を期せざる可らず。畏くも 天皇陛下臨時帝國議會開院式に親臨あらせられ、優渥なる勅語を下し給ひたるも、一に帝國が支那に對する用武の精神と國民が長期の試練に耐ふるの覺悟とを昭示せられたるものにして、聖慮深遠洵に恐懼感激に堪へざる所なり。九月九日本職が諭告を發して汎く官民に訓ふる所あり、且つ今回全鮮中堅青年を召集して茲に諭す所以のもの、亦偏に上下相率ゐて彌々時局の趨向を明察し、各其の本分に恪遵して銃後奉仕、生業報國の信念を堅持し、之を日常生活の間に實踐して、以て 聖旨に奉答せんことを庶幾する微衷に外ならざるなり

諸子宜しく今次大會の趣旨を體得し、奮闘努力以て中堅青年たるの任を完うせんことを期せよ

昭和十二年九月二十五日

朝鮮總督 南 次郎

（全）半島の都市を始め農山漁村に至る各地の中堅先覺となり共振興力として鍛り出した中堅青年は今非常時局に直面して時艱克服の實踐躬行に邁進し、誇らずも、保定陷落の日、今二十五日を期して全鮮中堅青年大會は銃後若人の燃え盛る意氣も高く開會された、全鮮から馳せ參じた青年百八十一名は午前十時半京城府民館に集ひ、朝陽の照れた朝鮮神宮大前に皇軍の武運長久を祈り、同九時より府民館大講堂の大會に臨んだ、南總督、大野政務總監、小磯軍司令官以下總督府局課長、軍部諸將星その他青年團關係者多數參列の下に開催

（國）歌合唱、東方遙拜に次いで大野政務總監の開會の辭、金融組合教育課長の地方中堅青年講習會經過報告などあつて後、南總督は非常時克服に處し青年の覺悟と使命を強調して克く時局の重大性を認識し生業に勵み自主自立の氣魄を以て進取積極的に部落の中堅指導たるべきことを告示し、次いで鹽原學務局長の訓示、小磯軍司令官以下來賓の祝辭があり、終つて時局に處する青年の決意を述べて宣言を可決、更に皇軍感謝慰問文を決議し一同は聖壽を奉唱、最後に

（南）總督の發聲にて天皇陛下萬歲を三唱して式を閉ぢ、次いで各道代表者一人それ〲時局に對處すべき意見の發表あり、半島生産部門の第一線に起つ中堅人物の心意氣を遺憾なく發揮して午前の日程を終つた、午後より會場を京城商業會館に移し、二十六日まで引續き尾高城大教授、山崎延吉翁、井阪軍參謀、奧山本府囑託の講演を聽き夜は二日間とも關係方面との座談會を開催時局に關する認識を大いに強化し一路各郷土に歸り、銃後青年の中堅として一層の活動をすることになつた（寫眞は南總督の告辭）

宣言

今や帝國は真に重大なる時局に直面す我等青年は光輝ある皇國の歴史に顧み時局に對する認識を深厚にし協力一致各々其の本分を確守し忍苦持久時艱の克服を期すると共に愈々我が國體の本義を明徴にし發國の大精神を實現することを本領として剛若奔勵青年團の強化向上並に理想郷土の建設に邁進し以て銃後第一線の中堅たるべき重責を貫行せんことを誓ふ

昭和十二年九月二十五日

全鮮中堅青年大會

皇軍感謝慰問電文

本日全鮮中堅青年大會の開催に當り我等朝鮮青年は皇軍將兵各位の御勞苦と赫々たる武勳に對し衷心感謝の意を捧ぐると共に凶暴賊敵らんとする祈願を遂げ併せて我等一致團結銃後の奉公に獻身せんことを期す

會と催し

◇最新電氣時計陳列會は廿六日から三日間本町大澤商會ホールで開催

小暗き廢屋で 佛像を前に默禱

激戰の合間に部下の靈を弔ふ

勇猛・鷹森部隊長

【楊行鎭二十五日本社特電】廿四日午後楊行鎭の前線にあつて勇猛よく敵の大部隊を悩まし通しつゝある鷹森部隊を訪れると蜂の巣のやうに破壞された部落の附近一帶には護謨樹のやうに膨れあがつた支那兵の死體がころがつてゐる、屋内を覗くと薄暗い一隅に小さい佛像と教典、サイダー瓶に挿した一輪、野花を前に默禱にふけつてゐる一將校がある、見れば鷹森部隊長その人である、わが子のやうな部下を失つた部隊長が激戰の合間々々に尊い部下將兵の冥福を祈つてゐる姿、部隊長は力強き中にもしんみりと

『部下は奮戰下の萬歲を唱へながら喜んで死んで行つた、自分も刀を拔いて前線に立つたびに死んで行つた部下の靈が自分を護つてゐて呉れるやうに感じる、そして夫は死んでも必ず勝つと云ふ信念だ、此氣持ちは私ばかりではなく皆がさうであると思ふ、此佛像は本師寺の慰問使大谷師が私に贈して行つたもので花は兵士達が戰のあひま〱に折つて呉れるので何時も新しいよ』

と語つた、そこで部下に〃我等の部隊長〃を聞いてみると

『戰場で部隊長に御經をあげて貰へる部隊は俺達の外にはなからう、この隊長の命令なら誰もクリークの底でも、トーチカの眞つたゞ中でも飛び込んで行けるのだ』

と兩兵の一人が自慢げに語る言葉も頼もしい限りであつた

南總督から祝電 北支の第一線部隊へ

保定、滄州占領の快報に接した南總督は廿五日朝北支第一線部隊に對し次の如き祝電を發した

保定、滄州陷落の快報に接し赫々たる武勳に對し滿腔の敬意を表すると共に武運の長久を祈る

廊下に愛箱 第二高女獻納

女學生に愛國心と時局の正しい認識を鼓吹するため京城第二高等女學校では廊下や各學級の教室に愛國箱を設置してかねてより彼女等の電車賃や小遣ひを節約投入せしめてみたが、去る廿日これ等の醵金を一齊に開函したところ、總額合せて二百圓に達したのでこの資金で材料を購入し女學生の手で防寒肌着、西枚と襦一千本を作り廿五日京城軍事後援聯盟を經て第一線に送つた

皇軍慰問金に 不用整理の會 婦人部主催

綠旗聯盟婦人部主催の第十回不用品整理の會は廿六日午前十時から明治町愛國婦人會館で開催されるが、同日出品される新古和洋服、家具、食料品洋酒等の賣上純益は皇軍慰問、出征家族慰問のため獻金することに

ラヂオの氣象通報 今月限りで廢止される

漁業者その他が唯一の頼りとしてゐたラヂオの氣象通報は今回種々の理由によつて九月三十日かぎり廢止することとなり廿五日附官報を以て告示された

なつてゐる

有賀殖銀頭取 五千圓を獻納

殖銀頭取有賀光豐氏はこのほど京畿道を經て朝鮮軍愛國部防空機材費、海軍朝鮮國防費として各二千圓を獻納したるなほ氏は皇軍慰問として一千圓を獻納してゐるので合計五千圓である

國防婦人會員が 素人芝居で慰問

けふ陸軍病院を訪問

廿五日午後一時龍山の陸軍病院に名譽の戰傷將兵を慰問した京城本町四丁目國防婦人會谷岡てるさんほか十五名の婦人連は素人芝居を演じて白衣の勇士達から大喝采を浴びました、素人芝居とはいへ何しろ先には高射機關銃獻納の俄藝當まで開いたほどの腕前、全部で七幕の愉快なお芝居は勇士たちの傷の痛みも忘れさせる大成功

兄弟三人應召

一人はすでに出征中

これは一家から三人の兵隊さん兄弟を出した〃軍人の家〃の話——京城府旭町一ノ一二九の質屋腰塚藤龍さん（五九）方では事變勃發直後の〇〇日四男の良孝君（二七）と錦田鐵工場に働く五男の光君（二二）の二人が一緒に召集の報せを受取つたが殆ど時を同じくして横浜子安の日產の社會を動めてゐる次男の武夫君（三一）も〇〇師團に步兵上等兵として召集された、前の電報を受取つた、腰塚さんは雄々しい我子の姿に老いの眼をしばたゝかせながら天晴れ死んでお國の爲に義務を果せと激勵の言葉を吐きその門出を祝つた、次男の武夫君は既に戰地にあり良孝、光の兩君も一日も早く戰場で支那軍に見えたいと勇みながら毎日の猛訓練に精進である、この腰塚さんは男八人、女二人の子福者で長男の博氏は古市町に鐵工場を持つて現在の質店は三男の正君（二五）が經營し末子の晉君（一八）は城東中學の一年生であるが、三君の出征に就て正氏は語る

『父は今郷里の福井に歸つてゐますが八人もの男の子の中で三人位兵隊に行くのは當り前だ八人で八人分の手柄を樹て〃來いといつて兄や弟達を励ましてゐました、どうか三人が三人立派に御國の爲に働いて欲しいと一家して念じてゐます』（寫眞上から次男武夫君、四男良孝君、五男同光君）

本町一 鳥居寫眞場で お寫しになりましたか 郵便局前

旅客列車増發

鮮滿ダイヤ改正は延期

鐵道局では鮮滿ダイヤの強化擴大を圖る意味で滿鐵と協力し來る十二月ダイヤの大改正、列車のスピードアップ等を計劃してゐたが、右計劃は都合により十二月には實現出來ず、明春四月に實現することとなつた、尚廿六日から小荷物の受託制限解除に併行して一般旅客の便宜を圖るため十月初旬頃から各區間の列車數を漸次增發して旅客の便宜を圖る方針である

小荷受託の 制限解除 あすから實施

鐵道局では去る八月初旬から一般小荷物の受託制限を實施中のところ、その後内地は勿論鮮内の各種方面にも不便や一般大衆の希望もあつて漸次貨物列車を增發しつゝあつたが、愈よ廿六日から一般小荷物の受託制限を解除し從前通りどし〱受付けるやうになつた

イフセンペン

バットで叩出す 献納愛國機

けふ野球大會第一日

京城實業野球聯盟、オール仁川、高麗倶の三強力團體を動員しての愛國機獻納助成野球大會は京城運動部記者倶樂部主催、京城實業野球聯盟の後援で廿五日午後零時半から京城球場で舉行された、定刻選手一同の入場式、國旗掲揚の後佐伯京城府尹の挨拶、皇軍武運長久を祈る默禱を行ひ同一時廿分京畿道知事の始球式で第一戰實業對全仁川軍の試合に入つた空は高く絶好のスポーツ日和でファンは續々殺到した（寫眞は入場式）

女子實業の"愛國バザー" 女子實業の年中行事バザーでは本年は新益金を國防獻金と皇軍慰問に獻納する意味から『愛國』獻金バザーと銘打つて廿五、六兩日開催、卒業生の中には盛り二百枚の雜巾を縫ひ上げて寄贈した人もあり、第廿師團其他の後援により防空展の小講堂では事變ニュースも映寫される

盗まれたお蔭で 靴泥を一掃

本町署福田刑事の手柄

京城本町署福田刑事は靴を盜まれ同僚のひやかしを耳にしながらかねて府内に靴泥が横行してゐるのを察知してゐただけに不眠不休探索の結果、四日間の捕物に歸つたのは金福九（二三）金元福（二九）徐鋼五（二〇）〇〇〇（二九）と劉鋼主（二二）金榮安（二二）の一味これに前科三犯金在成（二五）、ナンと大龍九名、いづれも無職門の泥的、刑事室には百餘足の靴が陳列されたが、當の福田刑事の靴はまだ出て來ない、この外にも二名の靴泥があり更に追跡を開始したが、この二名が逮捕されれば京城府内に横行の靴泥を一掃することが出來るので福田刑事ハリ切つてゐる、なほ靴を盜まれた人は本町署に申出て下さい

長老派學校 三校閉鎖

生徒は高普へ

【光州電話】曩に閉鎖された南長老派經營の私立學校と運命を與にする順天梅山學校、同女學校、潭陽光信學校も今明日中に閉鎖することに決定したが三校の生徒約七百人は何れも高普に編入することになつた

防護服強盜

龍山署で手配

持兇器強盜横行の昨今、京城府内各署では野村社長の名で府内各署に〃防空演習を急くな、警察精神に立ち離れ〃と雨戸を開けたが、未解決の個人强盜事件三件を抱へ込んでゐる龍山署では、十七日午前四時防護團員に假裝、同崗町四七三崔山龍太郎氏方へ押入り五德ナイフを光らせて無言の脅迫をなし一家人を居目に五十圓と時計一個を強奪つて悠々姿を晦ましたが犯人は同町五七一前科一犯亨洪鳳周（三〇）と判り廿五日指名手配をすると共に目下行方追及中

天氣豫報（26日）

地方	風	天氣
京畿 黃海	東乃至南の風	始めは晴後には曇り事によると雨
全北 全南	北東乃至南東の風	大體は曇だが事によると雨がふる
慶北 慶南	北東乃至南東の風	同じ
平北 平南	南東乃至南西の風	一體に曇りだが雨が降る
咸南 江原	南東乃至南西の風弱く	大體は曇だが事によると雨がふる
咸北	南東乃至南西の風弱く	同じ

仁川の潮時（26）

	午前	午後
滿潮	[illegible]	[illegible]
干潮	[illegible]	[illegible]

京城地方【今晩】晴れ【明日】曇りことによると小雨

仁川地方【今晩】風弱く晴れたり曇つたり【明日】南東の風曇り事によると雨がふる

京城溫度（二十四日）最高二…正午二十六度五 最低一四度九（二十五日）

ハンドバックの專門 夏屋本店 夏屋支店

賢化病院 京城府明治町一丁目 電話本局二四〇番 醫學博士 古城憲治 傳染病室 入院隨意 普通病室 內科 小兒科

桃屋の花らつきよう 秋の食卓に 消化を援け食慾を增進す 各デパート及食料品店にあり

あすの日曜は 午前十時より 朝興早行 事變ニュース 公開 十錢均一 ワカケキ

時局柄 白雲荘のお知らせ 城北北岳の山麓、清流溪谷の仙境、風光明媚なる勝景に位置する當莊儀時局に鑑み從來の方針に改革を加へ簡易にお顧客樣の御利用を願ひ度且つ御家族連れ一日の御清遊をお迎へ申上ぐるやう制京本意として精々御勉強仕候に就ては何卒御愛顧の程偏に御願ひ申上候 御顧客樣 白雲荘 清雲町 お定食、晝間 十一時より三時迄 二圓五十錢 御夕食 三圓五十錢 紅葉も色つき萩もさかりと咲きみだれ園內の眺めなほ一しほと相成り候御晝夜食に御來遊のほど御待ち申上候 電話光化門（3）二三三四・一八八番（年中無休每月當莊は第二日曜日清香園は第三日曜日を定休仕候）

普通傳染兩病室完備 イケダ小兒內科病院 京城府南山町二丁目 電話本局（2）一三三四番 池田勝三

京城簿記生徒募集（學則要郵券）十月新學期開始 京城中等公民學校構內

鈴虫のオリーヴ 美と若さの泉 夏マケの肌も髮もオリーブ油で綺麗に拭はれる

軍手の御用命は弊店へ 東亞手袋工場 京城府黄金町七丁目四 ゴム引萬年軍手朝鮮代理店

內科一般特ニ 佐藤內科 院長 醫學博士 佐藤小五郎 京城本町一丁目

懸賞當選發表 正解 第一位 佐渡の舟唄 第二位 愛のさゝやき 第三位 ほつといてよ 應募答案が豫想の數十倍に上つたため整理に意外の時日を要し、發表の遲延致しました事をお詫び致します。 コロムビアレコード

燦たり！不朽の軍歌 日本陸軍 陸軍戸山學校軍樂隊 タスターレコード

カメラは新時代のスポーツ！ オリエンタル パンX フィルム S.S.パン クロームX オリクローム

ガラス MITAMASA SERVICE ミタマサ 京城本町二ノ一九

大和乙女の感激

爽涼の秋風がはこぶ軍歌のコーラスに

躍るよ健氣な銃後の奉仕

馬山高女に描く愛國圖繪

一針報國

【馬山】學窓に深い愛國熱……馬山高女校では學校當局指導下に乙女達の純眞なる愛國運動を續け着々美しい實を結んでゐる先づ教室の大地圖に一目瞭然に標識されてゐる戰況の推移、廊下に掲示された時局ニュース寫眞、新聞切抜、爽朗の秋風が音楽室から運んで來る軍歌のコーラス、貼出されてある習字の作品には「皇軍威風堂々」「國威宣揚銃後之護」等の勇壯な文句が「東亞の空に風靡れて正義の劍は鳴り響く行け日の本の丈夫か……」等の軍歌の一節、圖畫も「皇軍萬歳」「戰爭勝利」「劍光閃々」等の題の下に描かれた軍隊風景、銃後奉仕のスケッチ、手藝品もハンカチ等に刺繍された慰問品で埋まり風に搖れる紙片には「愛國行進曲」等で既に百四個を突破してゐる、家事科では家庭の洗濯を引受けて奉仕の洗濯屋を開業し事業室の一隅には堆高く防空用地袋カバーが重ねてあり倉庫に積み上げられた松毬、空罐、銀紙の山、かくて正午のラヂオニュースが獨得の施設による各教室のスピーカーから力強い皇軍戰捷譜を奏で始めると校舎全體は耳と化して咳一つ聞えないといふ頼もしき乙女達の熱誠と銃後の務めの感激譜である、以下その時局施設のあらましを拾つてみる

一、朝會講話（八月下旬より實施）
（1）毎週、火、水、木、金の四日間朝會後各教室に於てマイクロホンを通じて約二十分間教諭より時局に關する校內放送
（2）土曜は學校長及生徒代表（各學年交代）による時局講話約四十分

二、時局報知（八月下旬より實施）
（1）新聞記事切拔
内地並に朝鮮發行の各新聞より戰況、對外關係、國內情勢、銃後美談等を切拔き毎日掲示
（2）ラヂオニュース聽取 毎日正午のラヂオニュースを全校生に聽取せしむ
（3）大地圖掲示 戰線附近の大地圖（約二間半四方）を掲出し毎日戰況の推移を標示す
（4）ニュース寫眞掲示 教育畫報新聞其他によるニュース寫眞掲示

三、各教科による時局指導（二學期より）
各教科を通じて時局を認識せしめ教育の實際化を計り連絡施設を徹底せしむ

四、同窓會員並に父兄との協力
同窓會員並に父兄とも協力し目的達成に努む

五、神社參拜
毎月一日十五日には全校生徒馬山神社に早朝參拜し皇軍の武運長久を祈願す

六、軍隊及家族慰問
（1）馬山分駐の軍隊を慰問し洗濯其他の奉仕に當る
（2）慰問袋、慰問文作製 現地にある將士の慰問袋を作製し、又慰問文慰問畫帖を作製し發送す（第一回慰問袋五百個作製發送濟）
（3）家族慰問 府內應召軍人の家庭を訪問し慰問品、慰問文を贈呈す（既に三回實施）

七、愛國行事參加
應召軍人歡送、時局講演會聽講、愛國婦人會の手傳、防空施設の勞力奉仕、其他愛國行事の參加後援

八、獻金行事（五十日を一期間として累計獻金九月六日より實施事變終了まで繼續）
（1）間食廢止 水曜を一回選び全校間食を廢止しこれによる淨財の醵金（第一回終了）
（2）一錢醵金 一週を繼續節約週間とし月曜は全校日の丸辨當持參、毎日一錢宛節約し計七錢の醵金（第一回十一日を以て終了）
（3）松毬拾ひ 遠足を兼ね松毬を拾ひてこれを賣却し醵金（第一回終了）
（4）洗濯物引受 府內各家庭の洗濯物に就へ一二年生をして洗濯物の註文を乞はしめ三年以上の實習による報酬を醵金（第一回）

現在實施中
（5）鐵類、銀紙の蒐集 空罐瓶に銀紙を蒐集し賣却（實施中）
（6）特志醵金 小遣錢の節約、勞力奉仕による報酬、手製品販賣の純益等
（7）其他 第一學期末および夏季休暇中に於ける各學年特志の手藝製品販賣、古教科書賣却等による收益金（現在高約三百餘圓）

幼い愛國心

鎭海立正慈教園の園兒

原司令官を泣かす

【鎭海】邑內幸町妙法寺住職池田成氏經營の立正慈教園の園兒達は事變に感動し醵金小遣の節約獻金を申合せ二十二日池田園長と共に生徒代表李正鎬君（二）は鎭海要港部に出頭佐藤軍醫兵金として獻金を託し旬々愛國の純情を披瀝したので園長は痛く感激し李正鎬君を伴ひ鎭海要港部司令官を訪問し取次いだ處原司令官は水野參謀長と共に李正鎬君の赤誠溢るゝ次の挨拶に感激これを激賞した

私はつまらない者でございますが我が學園を代表してこの度支那事變出征者へ獻金のことにつきましてごあいさつを申し上げたいと存じます出征將兵の方々はこの度支那兵膺懲の爲めに御出征になりましてあの玉あられとぶ彈丸の中におん勇ましく御働きをおつゞけになりますことは私どもは只々感謝の外はございませんいよ〳〵支那兵も全く恐れ多くも我が天皇陛下のみいつに依ることでございませうが又出征將兵方々のおん力のたまものでございます銃後の私達はまだ年少にしてお役に立つことも出來ませんので是から一生懸命に勉強し又家のおてつだひなども致し早くお國の爲めに働きたいと存じますこゝにいささかではございますがお小遣のあまりを集めまして海軍へ獻金いたし私達の心の誠を表したいと存じます

皇軍慰問の行商

知人を求めて慰問品集め

・純情の學童大活動

【信川】重大時局の流れはいたいけな小學生の胸にまで波うち、かず〳〵の獻金美談が爽涼の秋風に乘つて府民を感激させてゐる

（その一）旭小學校三年生河本勇雄君は學校から歸つて後、友達の遊び騒ぐ暇に暗くなるまで石鹸を賣つて歩きその賣上金四圓八十三錢を皇軍慰問金として憲兵分遣隊へ寄託（その二）北岡小學校片山次男、讃永信男兩君は學校の餘暇に知人を訪ね廻つて集めた手拭二十七枚、石鹸二十七個、ハンカチ十二枚、風呂敷一枚、古雜誌八冊、ハミガキ粉二袋、ハブラシ二本、タオル二筋、封筒二十枚を取まとめて皇軍慰問品として憲兵分遣隊へ寄託（その三）廿一日午後小學六年生の女生徒二名が憲兵分遣隊を訪れ國防獻金と上書した封筒を差し出して逃げるやうに名も告げずに立去つたが左の如き手紙に三圓同封してあつた

私たちが夏休中に一錢ちよきんをしてそのお金でかべかけを作つて賣つたお金です、どうぞ國ぼうけん金にして下さい、少しでおはづかしいですがお國のためにつかつて下さい、二人より（原文のまゝ）

北支皇軍を慰問

慶北道民の代表を

ちかく派遣に決定

【大邱】秋冷を迎へて轉戰中の北支皇軍將兵を慶北二百六十萬道民を代表し激勵慰問すべく軍事後援聯盟代表として小口慶氏を選び又郷軍からは大島聯合分會長を、更に府からは古市府尹の歸任を待つて二名乃至三名の代表者を選び近く北支へ派遣することになつた

節約獻金

【鳥致院】朝鮮婦人會では十三日の生業報國日に特に消費を節約して會長李相順氏外五十五名は九圓八十錢を國防獻金として郡に寄託した

龍川青年團 馬糧を獻納

【龍川】郡內中面青年團員五十六名は適敵の愛國日に集合し銃後の青年として赤誠を表するため一名五貫宛の乾草を作製し軍の馬糧として獻納することを申合せ目下取纏め中

內地の虎疫猖獗で

釜山防衛陣强化

一般府民にも豫防注射施行

水ももらさぬ警戒

【釜山】當局、門司各地に飛火して猛烈に擴大するコレラの朝鮮侵入を防止するため最も危險に曝される表玄關の釜山では既報の如く水も洩らさぬ防疫陣を海陸協同作戰のもとに實施してゐるが更に西總本府衛生課長が來釜して大々的の虎疫退治の作戰を練つた結果廿五日から海上生活者以外の府民に對し第一回三萬人の豫防注射を施行し更に第二回、第三回と豫防注射を行ひ重大時局に直面して軍務公用に活動する府民の健康を確保することになつた尚釜山を經由して沿線奧地へ向ふ通過旅客と入港船舶に對しては嚴重な檢疫を實施することゝなり具體的方法について準備中である

掏つて掏られた掏摸

恐しくなり

更生の自首

【大田】掏摸常習の前科三犯男の悔悟……二十三日過ぎ大田署を訪れ「私は眞人間になりましたから救つて下さい」と自首した男があつたが精神異狀者らしく見受けられるので取調べた處住所不定金判石（二七）＝假名で七月に清州刑務所を出所した後、京城、水原、仁川等を轉々し二十日大田に流れ込み二ケ所で懷中を掏摸とり廿二日市內を徘徊中逆に財布ぐるみ掏摸とられたので惡の報の恐ろしさをつく〴〵痛感しいよ〳〵眞人間になつて勞働に一身を献げたいと救ひを求めたものである

平壤の火事

三戸を燒く

【鎭南浦】二十四日午後二時五十分頃府內龍井町四七西工會社裁縫工場職工二郎氏方から出火し同三時二十分一棟三戸を燒いて鎭火した、同家は女學校の眞下で折柄出火の際女學校では宮田大佐平壤支局長の北支從軍歸來談が行はれてゐたがこれがため教師は消防隊と協力して防火につとめ女學生によりて出された什器の始末から一時講演を中止し大騒ぎを演じた

屑を拾つて

國防獻金

【晉州】皇軍將兵の奮鬪に感激した晉州小學校兒童一同は申合せて紙屑、ボロ等を拾ひ集め古物商に賣つて拾八圓餘を得たので晉州署を經て國防獻金した

阿片密輸

【新義州】平壤生れ無職金泰順（三〇）は旅行用大型トランクに阿片四貫（價格千二百圓）をつめこみ平壤より安東に持ち込み安東に密輸せんとするところを稅關監視に發見され新義州署に引致された、共犯者ある見込みで取調べ中

江原道辭令（廿一日附）

（山林課長）道技師 堀 拂次郎 任本部技師、農林局勤務を命す
（本府課長）衛生技師 西 三次郎 任道技師、江原道在勤を命す、警察部衛生課長を命す
（全北）道技師 齋藤 宗 江原道在勤を命す、內務部山林課長を命す
（慶北）產業技師 古賀 明 江原道產業技師に補す、內務部山林課勤務を命す
（山林）道技手 福原 三郎 朝鮮產業技師に任す、忠淸北道產業技師に補す

變態的鰊の大漁

永い不漁續きの慶北沿岸に

珍らしや記錄的の快報飛ぶ

【大邱】慶北の鰊漁は沿岸漁業として遠く李朝時代からの產業史を飾つてゐるが近年不振續きで遂に鰊漁の統計とまでなり業界への活路を閉ざされたが、最近の海流變調から（或は本調子か）慶北、北部沿岸三山、寧海方面にかけて秋鰊がボツ〳〵獲れ出し廿四日道に達した報告によれば各漁船一、三十尾（一同三千尾）の大漁で、全く二、三數年來見かけぬ大漁である、これは海流の關係からの現象か或は十數年來の鰊漁保護施設が結實したのか、道水試で調査することになつてゐるが若しこれがこのまゝ今冬の本漁期まで持ち續けるとすれば往年の鰊漁の盛時は再生するわけであり道當局、漁業者は頗る注目してゐる

北鮮の鰮出漁船

稀有の豐漁を報告

【大邱】前記鰊漁と共に咸南を中心として鰮巾の出漁してゐる慶北漁船は何れも大漁の旨廿四日道に報告あつたこれは鰛網、新浦を中心として操業中の鰮巾着網で東海岸は今夏溫暖のため不漁であつたが海水の平溫化と共に、果然鰮の大群回遊に際したわけであり本道出漁船は何れも（現在の報告三十艘）千二百樽程度の大漁でために沿岸各漁港工場は活氣を呈してゐる

强盜の片割れ

探す刑事と出會つて縛

【大邱】去る十七日慶山郡孤山面亭洞居商安龍雲（三）方を襲つた二人組强盜の片割れ、達城郡公山面生れ金周德（二九）は廿二日夜大邱市場を徘徊中張込中の大邱署刑事とバツタリ出會ひ、逃げる間もなく就縛された

事件は十七日夜前記安龍雲宅へ强盜前科四犯宋萬述（三）と前記金周德の二人が覆面し肥後守を懷中に侵入し、被害者安龍雲を叩き起して金錢を强要中、家人に騒がれて目的を遂げず逃走宋萬述は逃げ遲れて被害者と格鬪中、肥後守を揮つて被害者を傷つけたが、附近の青年に取押へられ、金周德はその場から行方を晦ましてゐたものである

二人組自轉車泥

盜みも盜んだり三十二台

大邱荒し遂に就縛

【大邱】大邱署では去る四月以來府內に於ける自轉車窃盜頻發に鑑み犯人搜査中の處右は密陽郡生れ金洪根（二）龍山邑永川（三）と判明金は去月卅日午後三時頃南山町派出所前で逮捕したが相棒の金の方行はわからず刑事總出で搜索中、廿一日東雲町醫院附近徘徊中を逮捕した、兩名は共謀の上去る三月廿六日午後零時三笠町六四吉浦勝之千方から自轉車一臺を盜つたのを手初めに犯行數は實に少くなかれ卅回、盜んだ自轉車は卅二臺、九百五十八圓の巨額に達し中卅臺は情を知つた永川邑望亭洞六五李武用（三）に百四十三圓で賣り飛ばし遊興に費消してゐたことを自供した

射倖的買占め排除

江界水電、用地の買收に關し

道廳を通じ聲明發表

【咸興】江界水電開發事務所は用地買收に關し廿二日附道廳を通じて左の聲明を發した

（一）本聲明書單價は絶對に變更しません（二）本聲明書發表後に於ける建造物の新築並に林野の開墾等に對しては補償しません（三）本聲明書單價は從來の通り用地買收にのみ適用せられるもので射倖的土地の買占めと認めらるゝ者に對しては會社としては聲明書單價によらず相當なる地價、即ち土地そのものだけの値段で別途に交涉します

【土地建物買收價格表】

（一）田、畑、垈地、十等十八錢▲十一等十一錢▲十二等九錢五厘▲十三等八錢▲十四等七錢▲等外四等八錢▲等外三等十錢▲等外二等十二錢▲等外一等十五錢▲一等二十錢▲二等二十五錢▲三等三十錢▲四等四十錢▲五等五十錢（以上田畑の等級は土地台帳によるものとして絶對に變更せず、右等級に該當せざるものある時は官と協議の上決定するものとす）（二）林野立木を含まず一坪一錢（立木を含まず）▲垣目林野にして現在開墾したるものは一坪六錢▲垈地、石垣、立木等は價格により協議の上補償す（四）特定土地の割增大麻蔬菜畑地は六百坪を限度として附近の垈と同價とす▲蔬菜栽培田は昨今兩年度栽培面積に對し其等級單價の三割增▲採種田は稻農會指定分に限りその等級の三割增（五）建造物本家甲一坪十五圓、乙十三圓、丙十圓▲附屬建物及び物置一坪甲五圓乙三圓、丙二圓、丁一圓▲特別のものは別途協議▲移轉の場合は各等級の八割（六）工作物水車一基甲百圓、乙七十圓▲足踏一基四十圓▲井戸甲三十圓、乙二十五圓、丙二十圓▲穴倉甲三十圓、乙廿圓、丙十圓▲堆肥舍一坪二圓▲板塀一間甲一圓七十錢、乙一圓二十錢▲竹木塀一間甲一圓乙七十錢▲柵塀一間六十錢▲墳墓私有一基實情につき協定、共同有緣一基十圓、無緣一基三圓

なほ長津邑內、德實里市街地は既に協議する話であり本聲明書發表前からの居住者に對しては相當の移轉料を支給する

鎭海の大泥

【鎭海】最近鎭海邑內に頻々窃盜續出し犯人搜査中のところ去る廿二日邑內慶和洞□□□（二七）の所爲と判明逮捕された、同人は本年四月以來日出通り雜貨商平田秀一方に忍び込んだのを手始めに現金其他前後十七回の窃盜を働いた事實を自供した

感傷の秋

賣られ行く娘二人

大同江で同性心中

【平壤】慶北慶州郡西面茅亭里二四三尹順世（三）全南長城郡長城面華山里五九四崔錫蘭（二）の兩名は最近來壤し府內櫻町六三紹介業吳湖淑方に寄寓してゐたが廿四日月明の夜午前零時頃連れ立つて家出したが翌朝大同江の人道橋下西岸に相抱いて溺死體となつてゐるのを發見された、原因は賣られ行く身をお互ひに同情し會ひ、世をはかなんだ結果大同江に投身同性心中を企てたものらしい

順安に强盜

現金を奪ふ

【平壤】廿四日午前五時すぎ平原郡順安面官里の雜貨商康周元方に一名の怪漢侵入し家人を脅迫して金庫を開かしめその中から現金百九十圓を奪つて逃走した所轄警察署は事件を極秘に附して搜査中であるが最近郡部の頻々たる重大犯罪の發生に狼狽し郡民は不安に怯やかされてゐる

七人組の掏摸團

平壤を荒す

【平壤】府內西城里一六ノ一三鄭淑（?）次男、鄭□料一犯沈鶴龍（二）は一味七名のチンピラ掏摸團を組織し府內の盛り場に出沒し最近のみで十六件百八十餘圓の掏摸を稼ぎ山分けしてゐたのを平壤署員が探知し二十日六時頃府外新里九九の根據地方の匿れ家を襲ひ一網打盡した、彼等の跳梁振りには取調べの係員も手を燒き何とかしてこの犯罪を防止したいものと苦心してゐる

造言飛語

平壤憲兵隊

根絶を期す

【平壤】造言飛語取締については各機關協力してその根絶を期してゐるが尚常軌無稽の流言を流布する不屆き者があるのでこれが徹底的取締りのため平壤憲兵隊長は談話の形式で次の如く發表した

造言飛語の取締りについては事變以來關係官憲に於てそれ〴〵注意しこれが徹底を期してゐるが更に新聞、ラヂオ等により民衆によびかけてゐるが未だ根絶に至らないのは遺憾とするところである、一般民衆は克く時局を認識し根も葉もない噂に耳を傾け或は揣摩臆測を逞ふし輕率な言動等は慎しまれたい、特に軍事に關し造言飛語をなしたるものは陸軍刑法及び海軍刑法により今後嚴重處分する方針である、どうか造言飛語に惑はされることなく銃後の護を堅めて大きい協同目標に向つて進んで載きたい

森脇准尉戰死

【稷里】蔚山郡溫山面出身准尉森脇靖士氏（三）は去る十六日北支房山の激戰で名譽の戰死を遂げた旨二十四日通知があつた

銃後に溢るゝ感激の獻金

楚山の獻金 三千二百餘圓

【楚山】郡民の熱誠によつて集まつた國防獻金並に皇軍慰問金は去る十五日現在三千二百餘圓に達したが獻金中には精米所の日稼女の五錢十錢の寡婦代や東面及楚山面青年團の漢人蹴の收入、央土青年團の漁獲賣上金、江面公立普通學校職員生徒が川岸に漂着の木片、薪類を拾ひ集めたものや兒童達の一錢二錢の零細なもの等々幾多の感激すべき佳話が織り込まれてゐる以下各面別の獻金（單位圓）

楚山面九五八、二一▲東面四五一、九八▲南面五三九、七一▲古面三〇三、九四▲豐面一八五、〇五▲板面一八二、八〇▲松面一四二、〇二▲道原面一六五、八七▲江面一九四、五〇▲城西面一一三、五〇▲計三、一三三五、五八

開城

（郡廳發表）十五圓伊藤岩吉▲二十圓開城支廳管內司法書士一同送賜義見▲十八圓西岡衣子、同キヨ子▲百十八圓六十八錢松都高等普通學校職員生徒一同▲二十圓濱田寅吉▲五圓共源榮▲三十圓二十錢海月公普生徒李相根▲六圓聖源教會牧師朴亨黑▲九圓五十錢李穰植▲八圓七十錢海日公普生徒一同▲五十圓開城工友會員一同（以上國防獻金、累計一萬三百三十三圓八十錢）

群山

（府廳發表）三十圓昭和通一丁目同友會▲二百圓湖南農具會社の出口同友會▲五十圓全州通日岡手▲十圓染文松

定州

（郡廳發表）十四圓朱範疇▲六圓十錢陽岩部落民▲八圓二十二錢光東學院▲二百三十三圓儒林會▲七十圓觀州公普校生▲十五錢海山公普校生▲二十一圓小海首水產組合員一同

新世界
二日醉せず
理研清酒
科學製品の域を越えた
躍進日本の藝術飲料！
大鮮釀造株式會社

處方箋
藥局御中
昭和12年9月5日
ノルモザン錠
分量一回2錠宛
用法3回空腹時
盛り盡す二錠の仁
胸やけ・キミヅ・胃痛に
ノルモザン錠
胃酸過多症の治療 制酸と鎭痛
1—36 (ON) A

烈々の熱誠・愛國の大旋律
あゝ鬼神も哭く！
軍國の母 美ち奴
古賀政男作曲 愛國流行歌
忠烈大和魂 藤山一郎
出征ぶし 美ち奴
國家總動員 藤山一郎
銃後の赤誠 奧田英子
こゝは御國を……戰友 楠木繁夫
背嚢枕に 吉田一男
父は守備隊 吉田一男
征けよ國境 吉田一男
風雲の北支 吉田一男
テイチクレコード

軍手の製造
◎年中無休……收入確實◎
●收入確實で僅かな需要府を持つ軍手編物の製造を御奬め致します
●此仕事こそ晝夜晴雨の差なく年中儲けます
●弊所の發明機は操作が簡單で素人にも其日から收入が見られます
●弊所は軍手の製造を家庭の餘剩勞力を活用する副業として普及し製品の供給、製品の引受け、原料の斡旋を計り共存共榮の實を擧げたい所存で目下各地に製造家を求めつゝあります。
●御就業を望む方は左記弊所發賣所へ御照會次第說明書無料送呈致します
京城府黃金町五 軍手専門 朝日軍手京城支店 電話本局六〇七一番・振替京城二四三八〇番

リウマチ神經痛
秋風が誘ひ出す
良いかと思ふと又痛みはれが起る五年も十年も同じ苦しみをくり返す、リウマチ神經痛も根本から治つてしまへばかやうなことはない害です、ドイツのドクトル・ヒンスベルグ氏アーカスト兩大家は本疾患者に初めて發見して躍進せしめた新藥を更に吾日本人の病體にピツタリと適應する樣に苦辛の末發見した內用藥の安樂散をこゝに紹介します。全身の骨、筋肉、ふしぶし等に潜伏してゐる、リウマチ毒、神經痛の毒素を尿、汗、大便等と同時に體外に排泄されて恰かも長い道中背負つた重荷でも下した樣に氣も心も淸爽になり一日一日と快方に向かれるのが內用藥の安樂散の効果であります、永年あれこれ迷つてコヂレタ、ふしぶし腕肉のリウマチス痛に全身の神經痛等の痛みはれ、引つりの方はスグお試し下さい、大抵のんだ晩から安樂に眠られます。
安樂散、六日分一圓十錢、十三日分二圓廿錢、慢性二十六日分四圓郵便カワセか振替で御送金は送料不要、東京市本郷區菊坂町五十二番地河合洋行（振替東京四六一八二番）

駄毛生液ペトロール

絕對カブレヌ高級白毛染
スリーキング
カブレまらかいポ
本白毛染は如何に皮膚の弱き者や少しの毛染にもカブレて非常に難儀し居らるる者と雖も絕對カブレる心配けありません
醫學博士 河野實一先生 藥學博士 岩井勝次郎先生 實驗御證明
仁川宮町通り 朝鮮化學研究所

樂器卸商 ギター各種 手風琴各社 絃樂器類 ハーモニカ
カタログ進呈 各地取次所へ
大阪谷口樂器店

愛國歌謠大會
朝鮮文藝會新作發表
保定陷落萬歲
聽け銃後の大合唱!
卅日(金)夜七時・京城府民館
會費五十錢(學生三十錢)剩餘金は皇軍慰問金に獻納

本社主催=朝鮮文藝會後援愛國歌謠大會は沸立つ半島の熱狂を府民館大ホールに爆發させて來る卅日午後七時から開かれる、作詞作曲は、さきに半島樂舞の躍進をめざして創立された朝鮮文藝會の會員が事變を契機として一段と力強く銃後に呼びかけるため總動員で作詞作曲した傑作篇をそろへて出演者も全部半島樂壇の人たちである、本社はこゝに朝鮮文藝會の後援の下に作詞、作曲、出演とも半島のスタッフを以て愛國歌謠を府民諸賢と共に樂しみ非常時局下國民精神總動員の一助たらんとするものである、曲目並に出演者は左の如くである

プログラム
第一部

【1】愛國日本(寺本喜一作詩 安藤芳亮作曲)
進め皇軍(岡本長夫作詩 大場勇之助作曲)
銃後に誓ふ(寺本喜一作詩 古澤賀作曲)
全員齊唱 獨唱 山縣功 指揮 大場勇之助 オーケストラ伴奏

【2】宮參(土生よね作詩 古澤賀作曲)
ニュース(土生よね作詩 安藤芳亮作曲)
平野聰子 四重奏伴奏
日本の子供だ(上田忠男作詩 安藤芳亮作曲)
お見送り(土生よね作詩 李明作曲)
山中幸子

【3】戰場の秋(上田忠男作詩 李冕相作曲)
李寅善 四重奏伴奏
從軍看護婦のうた(金億作詩 李冕相作曲)
金蓮順 五重奏伴奏

【4】慰問袋(田中初夫作詩 古澤賀作曲)
金少佐を思ふ(李鍾南作詩 ...作曲)
李寅善 朝鮮蓄音器人五重奏伴奏
銃後(廣田三十四作詩 李鍾南作曲)

【5】正義の凱歌(崔南善作詩 洪蘭坡作曲)
銃後義勇(崔南善作詩 洪蘭坡作曲)
女聲全員齊唱 指揮 李冕相 オーケストラ伴奏

第二部

【6】朝鮮青年(田中初夫作詩 大場勇之助作曲)
皇軍の歌(上田忠男作詩 大場勇之助作曲)
防護團(上田忠男作詩 大場勇之助作曲)
男聲全員齊唱 指揮 大場勇之助 オーケストラ伴奏

【7】從軍看護婦の歌(田中初夫作詩 安藤芳亮作曲)
千人針の歌(田中初夫作詩 大場勇之助作曲)
三村祥子 五重奏伴奏

【8】正義の師(金億作詩 李冕相作曲)
防護團歌(崔南善作詩 李鍾南作曲)
全員齊唱 獨唱 李德煥 金蓮順 指揮 李鍾南 オーケストラ伴奏
長城の把守(崔南善作詩 玄濟明作曲)
玄濟明 指揮 朴殷浩 オーケストラ伴奏

【9】皇軍の歌(李長夫作詩 洪蘭坡作曲)
征途を送る歌(田中初夫作詩 大場勇之助作曲)
全員齊唱 指揮 洪蘭坡 オーケストラ伴奏

ニュース映畫合戰
これは東京丸の内のお話

丸の内ビジネス街で超越した日劇地下とお客は半數のサラリーマンの晝休み或は夕食の集りが群をなして……ニュース劇場へ足を運ぶことを日常として……する首都中央部のニュース映畫戰はつて日劇地下劇場の十錢均一の國際ニュースの入場者が目立つためで今度日劇地下ニュース劇場及び銀座ニュース劇場を……これは丸ビル街から向ふに……バス利用でいつれも五錢……の日劇地下ニュース劇場が冷房完備で入場料の……

皇軍慰問寫眞
榮ある入賞者決定す

本社がさきに皇軍慰問の爲め銃後半島の寫眞を募集した結果、應募者に就ては既に本紙上に發表したが更に入賞者について河野寫眞部長主査となり愼重審査の結果左の如く決定した

一等 木浦府竹島里二二九 任順泰
二等 平壤府外勝湖里 黒川敏人
三等 京城大和町二ノ八二 永田一畝
四等 同上 永田一畝
五等 京城新堂町三〇五 織田隆奏
六等 京城櫻井町一〇ノ一 岡本清次郎
七等 大和町二ノ八二 永田一畝
八等 木浦府竹島里二二九 任順泰

東京劇界だより
井上正夫氏からの便り

この間放送したラヂオの脚本『歴性動員』は作者が四時間にて書いたと云ふ作品、殊にきは物にて小生なぞ、あゝいふものを舞臺劇として放送されることは迷惑で、殊に小生なぞ少しも不上を認め出來ず殘念に候。一番目に掛けてゐる『嗚呼心莊』は少々毛色の變つたものにて琵琶劇の絆を取り入れて七十三の爺のエロ劇にて、實は小生な京都辯をつかふため非常な苦心にて、十五日より十八日まで防空演習にて休演となり、これを機會に昨日まで大津に參り、大に調の研究に沒頭致し居り候。

東京の方はこゝの處一寸おだやかに候。然し芝居の方は八月休、來る十月も休みにて、興行界の方は十錢のニュース館の外は一般に不況に候。七圓、八圓の入場料を取つてみた大歌舞伎は、こゝ暫くは大打撃の事と存じ候。花柳界は最も不印【寫眞は『歴性動員』井上正夫】

この一文は、最近新派劇の古顔井上正夫氏から本社寺田瑛氏に宛てた手紙の一節である

今晩のラヂオ

六時うたのおけいこ(東)▲六時二五分(平)小田正人▲一〇時三〇分國民協力講演(東大)緒方竹虎外▲銃後の夕八時落語(東)桂小文治▲八時二〇分詩吟(東)岡田信賢▲八時三五分ニュース物語(東)河田信賢▲八時五〇分映畫劇(東)佐分利信外

澁谷正代 よいよいデビュー

日活の賢藤スター轟夕起子引拔きに反對して六月中旬東寶側が松竹……

少女歌劇から轉取した中堅スター澁谷正代は其後日劇ダンシング・チーム、東寶小劇場等に出演、舞臺に活躍してゐたが、愈よ東寶京都に正式入社、可憐な容姿とシットリした藝風をもつて銀幕にデビューすることになりスタヂオ入りしたが、東寶京都では同スター大河內傳次郎の相手役となし花井、原等と並んで第一線に活躍せしめることになつた

外國映畫の輸入 今年中は禁止
各社は在庫品で對策

映畫界未曾有の大異變、外國ファンには大恐慌襲來――といふのは非常時局に鑑みさきに大藏省は爲替管理の範圍から外國映畫の輸入制限を實施し九月四日以後に製作國を積出すものは一切輸入の許可を要する旨各外國映畫業者に通達したが、更に廿日外畫主要商社が組織する十社會の幹事を招致し『現下の國情に鑑みニュース映畫を除く一切の外國映畫は本年一杯輸入を許可せぬ』旨言渡した、これによつて現在パラマウント、メトロ以下十數社に既に輸入許可濟みの外畫は約五十本以上が保留してゐるので年內の上映には略々差支へないが今年正月から中旬にかけて封切る大作の輸入は不可能となり更に明春以降は重要な推移によつて政府の方針が變へられる外は勿論從來の如き自由の輸入は到底望まれないかと外畫の輸入は免れぬものと見られてゐる、右につきパラマウント支社營業部談

現在各社共相當のストックを擁してゐますから當分の營業には支障を來さない見込みです、たゞ困つた事には許可が得られると思つて九月四日以前に輸入を手配して積出しが遲れた爲め目下貨物で航行中の映畫が各社に二、三本宛ありますが、これは日本に着いてから返送しても全然無駄ですからこれだけでも何んとか許可を得たいと各社と協議中です

又外國映畫興行專門の近日洋畫部幹部は國策に順應して經營します、先づ新着作品を問はず現在のストックを最も有效適切に消費し、商談合によつては邦畫の封切も考慮せねばなりません

不連續線
金の使途

カフェーへ行く人は、必ず金が有り餘つてゐる人とは限らない。ない金でも算段して、そして賑やかに遊びに行く人は多い。止むに止まれぬ社交上の必要からなら、一概に、それを愛惜すること等出來ないが、たゞ、レコードのジャズに浮かれ、安白粉と安香水のチャンポンになつた女の體臭に惹かれる享樂本位のものであるとしたら、少くとも、この際だけは愼しみたいと思ふ。カフェーに限らず、稍宮にかける馬鹿騒も同然である。たとへば、本町を歩いてみて、獻金箱が出してあつたら、それに一錢でも、五錢でも、十錢でも投入するがよろしい。『喫茶』のマークを買つてみたら、一つ五錢ではあるにしても、十錢出して、そのお釣りを辭退するなり、また十個買ふなりしてもよろしい。どうせ、あり餘る金を持つてゐる譯でもない小市民にとつて、無理算段して使ふ金のあと口は、ほろ苦いにきまつてゐる。一錢や、五錢で、それで銃後のつとめの一端をでも實踐し得た滿足は、かすかであつても、朗らかではあるに違ひない。金は使ひ方ではない。心の持ち方だと思ふ。しみじみと、この頃は考へる。

間奏樂

エノケンの新生、新築第一劇場公演で柳田貞一は支那そばやの主人(陳)で快演するが幕間に喫茶室でお茶を飲んで居ると、隣に居た、珍客同志が『ねえ君、先刻あんなに上手にやつた支那人が番組にのつてませんね、皆日本人ですよ』に、もう一人が『はゝ…のつてませんなワンサにしては藝が枯れ過ぎてますね』に柳田貞一、折角のお茶ものます、澁い顔

映畫ニュース

◇=メトロ社に近く異色ある戰爭映畫が入荷する事になつた。ウィリアム・ジョイス・コウエンの原作をW・S・ヴァンダイク監督が映畫化した『彼は銃を與へた』で、スペンサー・トレーシイ、グラディス・ジョージ、フランチョット・トーンが主演し米陸海軍協力の下に完成したもので、戰爭場面の迫烈さはビッグ・パレード以來の大規模を誇り、戀愛を人生の基調とする歐米の個人主義が最後に如何なる破綻を招くかといふ痛烈なテーマを盛つた面白き作品である

新映畫の栞
『明日は來らず』 パ社作品

如何に理解し合つてもどうにもならない親子の時代的なギャップを……子供達は親を如何に處理するか……人生は四十から……の名匠レオ・マッケリイがジョセフィン・ローレンス作の小説から、ヴィナ・デルマー女史が脚色したもので、ヴィクター・ムーア、ビューラ・ボンディ、フェイ・ベインター……の秀作として期待されてゐる【近く京城若草劇場封切】

ソース イカリ 日本一の産額 日本一の信用 日本一の品質

國産最高峰 ハマグチペン 發賣元 株式會社服部洋行

優秀治淋藥 リベール 心配するな、惑ふ勿れ ぜひ一ト函を試みよ 五日分貳圓 大阪市東區南久太郎町 竹村製劑所 各藥店にあり

名實共に一致せる 鳩居堂の筆墨 瑞鳩 京都市寺町姉小路 鳩居堂 目錄進呈

寫眞 本町一 ワタナベ

日本陸軍 戰友 あゝ 時局流行歌 唄 井田照夫 ならび丸 ポリドールレコード 各一枚一圓十錢

るいれき ◎リンパ腺結核 原因から除く療養法の効目

國際的に効力の優秀を承認せられたる 男性ホルモン エナルモン
エナルモンは英國ロンドン國立醫學研究所國際會議主任パークス博士により「各種男性ホルモン製劑の効力比較試驗の結果著しく強力なり」と報告せられたる純正男性ホルモン製劑にして血色素數、赤血球を增加し新陳代謝を旺盛ならしむ。
(初)(老)(期)に於ける疲勞倦怠感、睡眠障害、頭痛、眩暈、腰痛、肢端知覺異常、記憶力減退、精力減退、眼精疲勞等に用ひて……
本劑は青・壯年期に於て男性的特徴を發揮し得ざる諸種官能性障害に應用せらる。
發賣元 株式會社武田長兵衛商店 大阪市東區道修町
製造元 株式會社帝國社臓器藥研究所 川崎市大宮町
武田發賣品

團成社 京城劇場 黄金座 京龍館 朝日座 ワカケキ 明治座 喜樂館 中央館
只今お休みです 近日次週プロ發表

國定忠次 （66）

長谷川伸作 岩田專太郎畫

千兩盗ツ人（三）

飛脚殺しの千兩盗ツ人の噂話が、當分の間、賑しかったが、犯人が一向知れない。多分、他國者の犯罪だらう、といふ事で、噂話をやめたのではないが手が弛んだ。

ところで、忠次郎の子分で伊八といふのがゐる。國定に近い八寸村の者で、年は忠次郎より一ッ下で廿四歳。小柄で眼が丸く、口がへの字型で大きい。

この頃、伊八はふところがさむくてさびしい、忠次郎のくらし向きが、可成り困難なのを見てゐるので、とうとう小遣ひを貰ひへもせず、今井村に叔父があるので行けば厭な顔をされるに決まってゐるが、それでもいくらかは貰へるだらうと、氣乘りのしない足をはこんでゐると、妙なことにぶつかった。

と、いふのは、今井村の内、澤島の方へ、一人二人と人が行く。何があるんだらう？

「ちょいと、ちょいと」

擦れ違った若い男が、矢張り澤島の方へ行きさうなので、呼びとめて聞いてみた。と、若い男は警戒するやうな顔をして口篭つた。

「澤島の方に何があるんだい、人が澤山も行く樣子だが」

「何もねえよ」

若い男は、無愛想に打消した。

「何もねえに人が行くもんか」

「ほんとに何もねえよ」

何處までも打消してゐながら、若い男は澤島の方へ行った。

伊八はふッと考へついた。だれかゞ賭場を開いてゐるのではないか。だとすると、素人の集まりに違ひない、こいつは叔父の家へ行くよりは、賭場へ乘りこんでいくらか稼げよう、と、いふ氣が出た。

澤島といふのは、天正年間まで城のあった處で、城の周圍に濠水が湛へられてゐたといふ。が伊八が向って行く澤島は、城の址の今は、城の址など殘りなくなってゐて、三方に丘があり、一方に平地があり、丘の一番高い處に、八幡の社殿と森とがある。

伊八は澤島のどこに、人が集まつてゐるのか、探り探り、坂へあがつて行く、と、

「あンさん。此所はあすこだ」

木の蔭から三下らしい男が出てきて、教へてくれたのは八幡下の、ちょっと凹みの平地である。

「へえ」

伊八が輕く頭をさげた。木綿の給に古い無地の角帯、滝縞の給を穿いてゐる姿が、どう見ても、半農半商の家の子としかみえない。だれも知ってはゐない。

（今の奴は渡世人に違えねえが、だれがこんな處へ出張りやがったんだらう。こゝらは百々村の紋次とッさんの持場だから、役目に直つた忠次郎親分の縄張りなんだがなあ）

伊八の胸の中が、どきまぎいつた。

風除けの小屋を、手輕く張った中で賭場が立ってゐる。外に一人眼のぎよろりとした男がぶらぶらしてゐて、

「あンさん、お遊びならおへえンなさい」

手招きをして、小屋の入口を指ざした。

伊八は、にこりともせず小屋へはいった。

（こいつあ素人の集りぢやねえ。島村の鶴かも知れねえ）

と、氣がつくと、慾と血が沸いた。

賭場のなかは、春の日の照る外から入いったのでは、一時、暗くてよく見えない、が、すぐに眼が慣れた。賭場は一見して判かる、素人の寄せで、貸元代理が一方の隅で、親作テラ銭なんどを手許に、澄んだ顔をして、丁方、半方向き合ひ居流れ、素ッ裸のツボ取りが、勝負の種の骰を扱ってゐる。客は廿人ばかりである。

ぶらりと小屋の内を見廻した伊八は、若いのと博奕が淺いので、持つてゐる懸念をつけく路出した。

と、見てとったのが代貸の磯んだ顔の岩兵衛である。

日本一 不二わた
天使綿 天使絹綿
海軍省指定工場
服野製綿株式會社

富士自轉車と姉妹車
FUJI
懸賞 景品付賣出し中
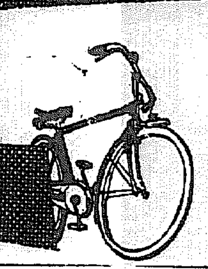
乘つて見て これは輕い!!
といふ定評は富士の持つ第一の誇りです 加之、丈夫で、經濟でスマートな機構を有して居ります
目下景品附大懸賞賣出中
特等金屏風一双 以下末等電氣ランプ迄全部空籤なし
詳細は最寄りの富士聯盟店へ御問合せ下さい
總發賣元 日米商店 東京・大阪・名古屋・福岡 京城・台北・札幌・奉天
F—110

M 2
榮養菓子 グリコ
一粒三百メートル
元氣ノ素グリコーゲンヲ含ム
東京・大阪 グリコ株式會社

補血強壯劑 參茸トニーク

胃がいたくてたまらぬ！ チンノー

新案特許 家庭瓦斯照明燈
カタログ送呈
あかるいガスランプ
大阪市西區サツマ堀 近藤カーバイド店

りん病 はい毒
有田藥品製劑
良いから効く 効くから賣れる
淋病藥 約八日 梅毒藥 約八日
有田ドラッグ

ネオ肝精
結核 貧血 胃腸強化
活力榮養ホルモン劑
鱈肝臟・牛膽汁 配合
發明特許
醫學博士西谷宗雄先生「新榮養讀本」無代進呈
藥價 低廉
二七〇錠 二・〇〇
一〇〇〇錠 六・〇〇
二五〇〇錠 三・〇〇
△他に粉末あり
發賣元 株式會社 北海水產工業研究所
總發賣元 株式會社 藤澤友吉商店 大阪市東區道修町 東京市日本橋區本町
N五一2

消化障碍とタカヂアスターゼ
三共 SANKYO

東京・室町 三共株式會社
粉末・錠劑各種あり 各地有名藥舗にて販賣す
詳細説明書にあり御申越次第進呈す。

消化障碍は……
胃腸疾患のみでなく、各種の疾患に隨伴する。
それは消化液の分泌機能障碍に基くもので
(一) 唾液の減少を來すもの……凡て高熱を伴ふ疾患の初期又は經過中、急性口内炎、下痢、姿胃病、糖尿病並に耳下腺炎の類
(二) 胃液酸度の減少を來すもの……腳氣、糖尿病、バセドウ氏病、腎疾患、マラリアの有熱時等々
(三) 膵液のトリプシン及びリパーゼ作用の減少を來すもの……糖尿病、腳氣、發熱時例へばチフス、赤痢、猩紅熱、肺結核、膵臟並に膵臟疾患の類等々
共の主なるものである
タカヂアスターゼは前記何れの場合にも適應する消化促進藥である何となれば
(イ) タカヂアスターゼは唾液の作用を援助又は代行する性能を持つ。當社の實驗によれば、本品一・〇瓦は健康人唾液の二五〇乃至二七〇瓩に相當するアミラーゼ作用を有す。
(ロ) 又、タカヂアスターゼは、膵液中に存在する殆どすべての消化酵素を含む。ウォールゲムート氏によれば本品一・〇瓦は一〇〇瓩の人或は動物の膵液と同樣なるトリプシン作用を持つからであります。
※ タカヂアスターゼが、各種疾患の消化障碍に對し、特に有效である所以も、是等の事實によって大要は明示されるところであらう。

神経衰弱にユーキリン
三共 SANKYO
説明書進呈

腸疾患にラクトスターゼ
本邦嚆矢の乳酸菌療法劑
有效期限明記の責任製劑
(1) 腸内腐敗醱酵に由る下痢、便祕諸症、鼓腸、盲腸炎、乳兒の消化不良、綠便……
(2) 細菌性腸疾患例へば赤痢、チフスの流行時……
(3) 腸性皮膚病、慢性腎炎 等々
三共 SANKYO
粉末 30瓦入 80錢
錠 50錠入 50錢
別に大量入あり
詳細説明書にあり御申越次第進呈
東京・室町 三共株式會社

腳氣にオリザニン
ビタミンBの始祖
鈴木博士帝國學士院受賞の證明品
九月は統計によれば重症腳氣罹患の多いことが窺はれる。
オリザニンは腳氣に對しては重症、輕症の如何又は病型の如何を問はず奏效的確なことが立證されてゐる……
これオリザニンは腳氣の主要原因と目される體内ビタミンBの缺乏を迅速確實に補給するからである……
三共 SANKYO
粉末、錠劑、液、エキス、注射液各種
(説明書進呈)
東京・室町 三共株式會社

家庭用オキシフル
登錄商標
齒の美白に……口中の清淨に
不時の怪我に……剃刀傷に……
その他種々の用途あり……
(説明書御申越次第進呈)
御注意
オキシフルは三共の登錄名稱であります
類似品あり、必ずオキシフル又は三共社名の有無に御注意。
100瓦入 20錢（別に大量入あり）
携帶至便のオキシフル錠あり
三共 SANKYO
東京・室町 三共株式會社

高血壓にノルマトン
詳細説明書ニアリ 御申越次第進呈
三共 SANKYO
内用錠 30入 50錢
内用液 25瓦入 75錢
注射液 5管入 75錢
作用 溫和にして連用するも何等の副作用なく能く血壓降下の目的を遂ぐべし
東京・室町 三共株式會社

風邪にかゝらぬために
三共ビタミン（膠球）
本品一個は標準肝油約7.5瓦中のA及Dの效力を代表す……
一瓶 30個入 90錢
別に大量入あり
三共ビタミンを常用すると傳染病に對する抵抗力を増すので虚弱兒並に風邪にかゝりやすき體質者等に盛に推奬賞用される……
詳細説明書にあり進呈す
三共 SANKYO
東京・室町 三共株式會社

資金調整法の施行 朝鮮は多少遅れる

本月末又は來月一日頃より 總督府の方針注目さる

朝鮮資金調整法は內地に於ては二十七日施行の筈であるが朝鮮に於ては多少遅れ本月末若くは來月一日頃の施行となる筈である、而して同法施行運用に當つての標準は內地の審議委員會で決定せるものを大體に於て朝鮮に適用する方針であるが個々の特殊事業に對しては總督府で慎重考慮の上決定するはずである、而して鮮內で問題となる事業は私鐵會社の新規計畫、拡張工事、纖維工業等であるが內北鮮地方に於ける新規事業に於ても不急と認定さるるものも出るので新興工業勃興期にある朝鮮には可なりの影響あるものとされ總督府の方針如何が注目されてゐる

私鐵處置が問題

資金調整の朝鮮施行は內地とは若干遅延するが內地施行の標準に照して最も問題視されるのは私鐵事業にして內地ではこれを不急事業として［illegible］朝鮮としては［illegible］京慶線、［illegible］鐵道、平安鐵道、多獅島鐵道［illegible］西鮮中央鐵道［illegible］を要すると［illegible］

政府所有鮮米の 再賣却未定

［illegible］

殖産局からも 北支に派遣

北支貿易開拓については先に天津駐在員を［illegible］天津に於ける北支見本市の開催に鑑み總督府殖産局では近く商工水産課の係員を天津初め各地視察に派遣する事となつた

月	數量	價格（千圓）
五月	八六、八〇五	一四七
六月	九二、六〇六	三七〇
七月	一四四、五八九	五七八
八月	一五七、一八三	六二二

釜山天津航路 開設の運動

釜山商議中心で始る

北支の情勢に鑑み朝鮮の對支貿易振興は緊急事とされ各種の運動となつて現はれてゐるが、朝鮮郵船の［illegible］釜山では商工會議所を中心として釜山を基點とする天津航路の開設方を促進すべく朝鮮に對し近く折衝を開始することとなつた、一方これと同様の趣旨にて大阪商船の天津航路釜山寄港を實現せしむべく大阪商船に對しても運動を行ひつつある、なほ朝郵の北支航路は曾て［illegible］本月以來往復してゐるが、毎航滿船の状態である

京城の諸燃料 供給不足の懸念

問題は輸送の復舊

燃料の需要期を控へて京城府內の本冬に於ける木炭、石炭の需給狀況を見るに一に輸送制限の緩和如何にかかつてゐる即ち

（イ）木炭は例年冬期一日二十貨車（一貨車四、五〇〇貫）の入荷があればよいがこの［illegible］つてゐるが本年は現在七、八貨車の入荷しかなく業者の輸送制［illegible］

（ロ）石炭は內地に於ける石炭需要増にて撫順炭の入荷なく撫順炭は制限割當を見て居り結局鮮內炭で補はねばならぬ譯である

［illegible］

北支貿易第一船 愈よ明日仁川發

貨物六百五十トン積載

北支貿易第一船平隆丸（八〇〇トン）は愈々二十六日正午仁川港發、天津見本市出品物並に同貨品六百五十トンを滿載、見本市參加出張員二十三名同乘の上出帆するが、同船は二十七日朝鎭南浦港に寄港二十日午前中に天津港に入港の豫定である、因に見本市は十月［illegible］四、五、六の四日間である

窯業販賣會社が 奉天大連に支店

窯業販賣會社では［illegible］の滿洲における需要激増に鑑み奉天、大連に支店を設置すること となり同社［illegible］は二十四日午後三時二十五分發［illegible］支店開設の準備をなすこととなつた

鮮銀澁谷課長 北支經濟視察

鮮銀では時局に即應し［illegible］北支に出張［illegible］後事情の［illegible］調査のため鮮銀本店より澁谷調査課長を北支及び滿洲各地に派遣することとなつた、氏は二十六日京城を出發大連を經由し北平、天津、張家口の各地を具さに調査を遂げ歸途は北滿より東滿を視察する豫定で旅程は約一ヶ月に亘る

價格左の如し（單位圓）

	本年八月	同年八月
△木炭（十貫に付）		
根炭	［illegible］	［illegible］
白炭	［illegible］	［illegible］
枝炭	［illegible］	［illegible］
新（松）	［illegible］	［illegible］
△石炭（一トンに付き）		
鎭南浦炭（切込）	［illegible］	［illegible］
撫順炭（同）	［illegible］	［illegible］
鮮產有煙炭	［illegible］	［illegible］
同 無煙	［illegible］	［illegible］
煉炭（官製）	［illegible］	［illegible］

朝取取引員 京城證券 京城府南大門通二丁目 代表電話本局五一〇〇番

海運界の 見透しは困難

朝郵高井氏談

朝郵高井營業部長は過般來東京、大阪に出張中のところ二十四日歸城したが左の如く語る

海運界は海運自治統制の標準船料が七圓五十錢といふことになつてゐるが、これは［illegible］トン級以上の大型船についての標準船料で現在の［illegible］であるからこれから［illegible］五十錢といふところで契約が成立してゐる、今後の船腹需給については船舶會社と雖もさつぱり見透しがつかないが大型船の方は多少緩和されても中小型船は依然として緩和されぬと見込み

人絹輸出檢査 各月累增す

朝鮮人絹織物染色同業組合の人絹織布檢査成績次の如し、事變と無關係に月毎に增加して居る

番椒相場が暴騰 事變前の約二倍

朝鮮の番椒は［illegible］として使用される番椒の鮮內消費は大體年八百萬斤と推算されてゐるが、この中山東省を中心に支那各地から輸入してゐる數量は全消費の約四分の一弱の百六十萬斤（十一年）に及ぶ狀況である、然るに支那事變に依る之が輸入杜絶で鮮內の番椒相場は秋の需要期を控へて鰻上りの高値を示し、尚ほ騰勢を辿つてゐる

京城府內の月別番椒小賣相場左の如し（單位百斤）

月	相場
六月中	乃一六圓乃至一七圓
七月中	乃二三圓乃至二四圓
八月中	二九圓內外
九月中	乃三［illegible］圓

地方債發行せず 殖銀より短期貸

未消化地方債は約五百萬圓

各道公債の發行に就ては從來殖銀が引受けてゐたが本年度は金融市場の關係から引受けをせず、道府は殖銀より短期資金を借入れることになりすでに一部の貸出を行つてゐる、同借入期限は本年度內で利率は四分五厘程度となつてゐるが起債界の好轉と共に地方債に振りかへるはずである、なほ殖銀引受の地方債未消化は約五百萬圓に達してゐる

冀東銀行再開

冀東銀行は通州事件により約十二萬圓の損害を受けたが、其の後冀東政府の再建に伴ひ唐山に本店を移し開業中である、目下は銀行取引なく冀東政府の公金取扱のみである

送電第三回拂込

朝鮮送電では二十五日午前十一時より重役會を開き協議の結果、第三回拂込として一株につき十圓（三十萬株で三百萬圓）を徴收することに決定した、拂込期日は十一月上旬となる筈、なほ右拂込資金は十二月より送電を開始する平壤京城間の送電線其他に要する工費に充當する筈

京仁一體の 具現化に就て

京畿道産業調査會委員 賀田直治（四）

三、京仁一體化したる場合の京畿道の前途　現在の京仁間は單に片々たる橋道たるに過ぎず、この兩線を活かすことに依り始めて健全にして偉大なる發展を見るであらう

是等京仁一體化に依る諸施設が完成したる曉は重工業並に輕工業の勃興と各種產業の發達を來し、日滿支間の中樞に位し而も完備せる大貿易港と四通八達せる鐵道網の中軸を擁する交通便宜を兼備し、各種の諸施設完備せる近代的大都市となり京畿道全體の農林水鑛工の產業開發を誘致するのみならず中央朝鮮產業開發の現狀に鑑み一朝有事の場合に於ける重要都市に比し一層重要な役割を演じ遺憾なく國策に順應し貢獻し得るであらう少なくとも北九州位の工業地帶を目ざして邁進せしむるの要ありと考ふ、而かもこの根據は京畿道全圓の交通運輸、通信網の整備、各種產業及教育の協調、京畿道一致の協力に在る次第にして此際大いにこの根源に向て努力を加ふべきものと考ふ

今や北支一帶は我邦の經濟勢力圏內に歸すことは明瞭なる趨勢にして、今後有望なる天津及青島を目當に通商貿易の發展は期して待つべきものがあり、從來とても朝鮮對支貿易の半分以上は仁川の占むる所にして地の利用を有するに於て眞に半島第一である

滿洲貿易に於て長足の進歩あるが如く、對支貿易に於ても優秀たる地位に立つもの、京仁を第一とす、宜しく京仁產業の開發に待ち京畿道全道を繁榮貢獻して對內地貿易以上、對滿洲、對南洋、對支貿易、殊に北支開發の中堅勢力たらしめざるべからず是れ實に國策上並に國防上の重大意義を有し朝鮮繁榮の根本策たりと考ふ、從つて京仁一體の實現は總督府、軍部、民間三者の合體的施設に依り是非共達成せざるべからず、現下重大時局に當り萬難を排し大に奮鬪すべき急要事業なりと信ずる次第である、即ち國策國防的意義に於て實現化の方策と樹立して總督府、道、府は出來る丈施設と助成の方針に據り、軍部も出來る丈之が振興を援助し民間協力與論に之が實現に盡すべきものと認む、今次事變は正に之が具現化に一大契機を提供するものと確信するに足る、この機を活用して遲滯なく一大展開の暴あらんことを希望して止まぬ次第である（完）

落穗

××××× 朝鮮の事業はこれからだと云ふ折に資金調整法が施行されるから危介だ▲紡績、人絹の如きは新興工業であるから厭いわけだがこれも製品の轉換によつて或る程度緩和されることにならう▲窯業、電氣事業關係は優遇されてみるが今後數十萬キロの電力を消費する事業ドもこの法律に抵觸するものがないとは云へぬ▲產業勃興の基礎をなす私鐵は所謂內に屬する不急事業となつたがこれ等には總督府の息のかゝつたものもあるだけに面倒だ▲調整法の運用をどう云ふ工合に再調整してゆくか▲總督政治に重大な關係があるのは云ふまでもない

大 本日ノ動キ 午後一時調

大原現物店 京城府明治町二 代表電話本局［illegible］

銘柄		
東洋拓殖	［illegible］	［illegible］
同新	［illegible］	［illegible］
同大	［illegible］	［illegible］
朝鮮人組	［illegible］	［illegible］
日産	［illegible］	［illegible］
日立	［illegible］	［illegible］
日本產業	［illegible］	［illegible］
池貝	［illegible］	［illegible］
電工	［illegible］	［illegible］
水電	［illegible］	［illegible］
日本鑛業	［illegible］	［illegible］
日本郵船	［illegible］	［illegible］
同本	［illegible］	［illegible］

明治町鋒書

▲東京では株式金融の前途に對し非常に悲觀されて來たらしい興銀から新規の分が僅に一億六千萬圓は出てみるが之は政府見返りのもので昨年あるからこの殘りは次々に放出されるかと思ふが▲十月中旬頃までには少くとも一億五千萬圓は出て來るとし低金利の強行も行はれるとみて貨物市場は相當活況を呈して來た月末關係から安いのだが十月には一相場出てはしないかとみられてゐたとは山一朝利君の歸城土產だ▲兎に角興資金が市中に放出され出したのは九月十日頃からだからさう急速に活況を呈して來るものではない金融前途樂觀で相場も根本的に變つて來るだらう▲戰時體制下に於ける新情勢に順應するには投資も又全く一新せる方針によらねばならぬのであるが主力株の前日から今朝にかけての保合は月末安を出し切つたとみる

向もある▲當限落ちる迄にもう一つ安い所をみせるたらうがそれは買物である鮮株相場が出ないだけ高値は先に持越してゐるのだが、不安がる必要はある質易況が思いので金融に響いてゐるが之も懸案を解したとみてよい▲殖銀も鮮銀から融資が出來だし預金部に引受證債を賣つて資金が入つて來たから樂になつたやうだ▲朝鮮の金融界も興銀に頁りをつけた林財務の苦心を無にせぬやう金融の疎通に萬全の努力を盡して貰ひたいものだ▲京城某現物店で昭和人絹を思惑して相場より五圓から八圓高の五二圓掴みでギャンギャン騒つたものだところが今日あたり四一圓五だ慌てた現物屋君買付けた方々の現物屋に合資ひに行き宮內勝負を申込んだところ仁川現物屋連惑るまい事が新談沙汰にするといきまいてゐるよく問題を起す現物屋ではある

株式 引際反騰す

月末整理一巡し 安示現濟みか

前場　前日不冴に大引せる後を受けて今朝は保定占領に滿洲平地泉と捷報相つぎ戰捷相場を出すのではないかとみる向もあつたが月末關係の整理物が殘されてゐた事とて氣配呆けとなつて當所は新東二四三圓九と不冴を呈したが［illegible］新鐘は四一圓七と同事に寄付あと一圓安［illegible］

轉換への準備

◇……大阪短期引跡氣配

大新	八三、二〇	不變	
新鐘	二三七、五〇	不變	
日產	六九、四〇	不變	
新東	一四七、五〇	不變	

新鐘新東共に寄附は呆値であったが［illegible］後半は確りを呈してみた占領によつて戰捷相場を出すのではないかとみられてをり而もが過去滿州と主要地を占領してゐるので寧ろ凡て［illegible］でありし騰げてよい所だが月末前

山東獨立好感

沈默を守つてみた鐵復票は遂に中央に反旗を飜し山東獨立を決意したと［illegible］株式市場後半之を好感してみ高を演じたとの情報があつた

雜株も反撥

今朝寄附主力株が呆値を呈してみたのであるが後半清算が活況を呈したので現物もよく賣物を消化してみたが朝の呆値から一轉して強調をみせてゐる人絹株も軒並に［illegible］

アキタ 秋田株式現物店 京城府明治町二丁目 電話本局② 5155 5156 5157 5159 5150 644 669

銘柄	
五日午後一時	
日産	［illegible］
京電	［illegible］
朝鮮鐵道	［illegible］
京城電氣	［illegible］
東拓新	［illegible］
鐘紡新	［illegible］
朝石油	［illegible］
南鮮工新	［illegible］
北鮮紙	［illegible］
ペルプ	［illegible］
アルミ	［illegible］
南浦草	［illegible］
無煙炭	［illegible］
朝鮮船新	［illegible］
汐水新	［illegible］
日曹	［illegible］
大新	［illegible］
東新	［illegible］
日紡	［illegible］

國債 內債高の 弗安

四五分タバイ新一八四圓丁

［東京市場］原料は引結き引締りを呈し而も之は一時的の現象であり又券は依然として續騰を辿るものと見られるので却つて押目待ちの買物を誘致す一所となりて內地債は五錢乃至十錢方小反撥し佛貨は二十五錢高米貨は弗六分半五分高手合せ行は一れ六分半五分半共に二圓方下げた

東京國債
▲甲五分利不申
▲甲四分利不申 ▲二回四分利不申
▲佛貨不申

期米 押目は買はれ 再び大台へ

底意堅調に推移

前場　今朝仁川は下放れを報したる外當所は期米寄付は十月中八圓八十二錢先七圓九十五錢と前日の値より一錢安に寄付き京城方面の買物に二圓九十九錢と引締つた處先に地から寄付を安値として再び好轉するに至つたので一厘買氣を強めアトは八圓丁度から一メ四錢を引返し引際は更にメ九錢と反撥し保合ひながらも底意堅調に前場を終了した

先は賣偏傾

先限に對する仕手關係は依然のの如く買方東京の四萬七千余石を筆頭に丸仁の二萬二千五百石の二萬八百石等が主なる手口であるに反し賣方側は西の二萬五千三百石の四萬一千二百石の外は八店に跨り入氣は著しき買り疊ひでなつてみ、京仁地に於いて先限は買方馬鹿大筋の松本株式筋に對し適田中買筋の外は何れも地方筋が好く買方側は下の關係に至つた

換金を急ぐ

日下市場の情勢は豐作を買ふか政府の對策を買ふかが神經となつて事になつてゐるが之れに付き有力者の意嚮を綜合して見ると農林省に於ては米穀統制の豐作として自由に買上げを斷行し得る事になつてみるので無論政府の對策を無却する事は出來ないが然し消入は金融の梗塞で例年の如き思は許さない所へ內鮮共に豐作であるが政府が二百萬石や三百萬石の買上げを行ふて見た所でそれによつて米價を完全に支へ得るかは疑問であるのみならず鮮農に於いて金融の逼迫が甚しく換金を急がんとする傾向があるので豐作を買ふ事が目先

鮮米收穫豫想

二千五百萬石

目下市場の注目を惹いてゐるのは內鮮共に新米に對する第一回豫想高が如何程の數字を示すかであるが之に付き市場の人氣を綜合して見ると內地米は先般の颱風の襲來に依りその被害を假に二百萬石と見ても其他には何等の被害も蒙つてゐないので裕に六千六七百萬石は獲れるだらうとの豫想が最も多いやうである又鮮米に付ては植付以來何所も昔無類の好順に惠まれ病蟲の被害もなく秋揚天候も申分がないので前年より平均二割増收とすれば二千四百萬石となるわけであるし丸仁管內の如きは四割以上の增收さへ豫想されてゐる

廣島から四國

加賀即關西第三信販島＝讃岐は早魃であつた所へ例の颱風を眞極に受けたので被害甚しく平年より一割位增收豫想であつたのが反對に一割位の減收と見られてゐる變

株式（廿五日）

朝取短期（前場）

銘柄	寄付	大引	高値	安値
朝取	［illegible］	［illegible］	［illegible］	［illegible］
大新	［illegible］	［illegible］	［illegible］	［illegible］
東新	［illegible］	［illegible］	［illegible］	［illegible］
日産	［illegible］	［illegible］	［illegible］	［illegible］
同新	［illegible］	［illegible］	［illegible］	［illegible］
拓新	［illegible］	［illegible］	［illegible］	［illegible］
日立	［illegible］	［illegible］	［illegible］	［illegible］
鐘新	［illegible］	［illegible］	［illegible］	［illegible］
北桂	［illegible］	［illegible］	［illegible］	［illegible］
製鐵	［illegible］	［illegible］	［illegible］	［illegible］
帝人	［illegible］	［illegible］	［illegible］	［illegible］
鐘新	［illegible］	［illegible］	［illegible］	［illegible］
朝石	［illegible］	［illegible］	［illegible］	［illegible］
日曹	［illegible］	［illegible］	［illegible］	［illegible］

朝取保合と日步

朝取短期總玉表

大株長期（前場）

大株短期（前場）

大株短期喰合

東京長期（前場）

東京短期（前場）

東京短期喰合

東京現株

期米（廿五日）

朝取仁川（前場）

東京期米（前場）

大阪期米（前場）

大阪期米喰合

各地期米（前場）

地	寄付	大引
兵庫	［illegible］	［illegible］
下關	［illegible］	［illegible］
名古屋	［illegible］	［illegible］
釜山	［illegible］	［illegible］
大邱	［illegible］	［illegible］
群山	［illegible］	［illegible］
木浦	［illegible］	［illegible］
南浦	［illegible］	［illegible］

商品（廿五日）

△大阪綿絲

△大阪棉花

△横濱生絲

▲現物最優等 八三〇圓

外電（廿五日）

△大阪人絹

△東京人絹

△福井人絹

△大阪砂糖

金融（廿五日）

東京コール

日銀帳尻（廿四日）

鮮銀帳尻（廿四日）

各地正米市況

電話本局② 代表 6101 6102 6103 6104 6105 3922

銘柄		
多摩	［illegible］	
銀坊主	［illegible］	
穀良都	［illegible］	
陸羽	［illegible］	
亀玄米	［illegible］	
白米丸仁一等	［illegible］	
新米先約	三等	［illegible］
古穀		

地			
龍山	三等	［illegible］	
全州	三等	［illegible］	
南原	三等	［illegible］	
水原	四等	［illegible］	
釜山（不動）	四等	［illegible］	
大邱（不變）	四等	［illegible］	
群山（釘付）	四等	［illegible］	
木浦（持合）	四等	［illegible］	

京城府明治町 山本源作商店 代表電話本局［illegible］

各株後場短期前場強調

三和株式現物店 京城府明治町二丁目

株 一覽表 主要株百餘種・資本金・重役 本社所在地 最近配當・時價 過去拾數年間最高及最低値段 御報送呈 東京市日本橋區小網町壹丁目壹番地 聯合證券株式會社 電話茅場町(66)五〇一番五〇二番五〇三番

米界 六感

由限を天秤棒にかけ賣買ひ何れが利得かを計つて見ると目先は人氣の賣り疊ひと賣方側の手當米が渇ふか未知數にある際として買方側に七步の強味があるも限月になつて若しも賣方中三四千石の米でも渡手が現れて來ると一ヶ月違ひの十一限には一圓も安い米が受取れるので買方は支那兵見たいに算を亂し逃げ出す事は必然であるから強氣もこの邊無碍に買進む事は一考を要するらしい▲一考と云へばこの先限に對しても強氣側はもう相場は底を突いたと阪地と云ひ丁の轉開きは當局が安過ぎると云ど理窟を並べてこの邊頃りに買進みつつあるも限月に至つて沿岸貿易地帶に叔が山を築いたり長車積みの玄米が八方から殺到してホームに置場がないなど云ふやうになると強氣側の進度が常梯工の人形見たいにヘナヘナ腰となる事は之れまでの例でゐる▲しても見ると中華共買方は假令島合の衆でも節り侮られないのみか產地に於いては選獲との差約に對し籾一斤七錢から六錢五厘位でも賣物はあるがそれでも中間商人は絶滅前迎と豐作に買ひ躊躇せる向が多い

朝鮮の颱風被害

暖隣から上佐にかけては植付が早く颱風前稲は既に乳熟期に入つて居たので被害は案外輕く今治から松山方面が出穗前とて多少被害を受けたのが見える位であつた又徳島から香川縣に於いては殆んど被害なく颱風前雨不足に困つたやうであるがそれも颱風に伴ふ雨で解決し病虫害も殆んどなく只藁數が他の豐作に比べて劣る傾きあるも莢丈の長い事は兩縣とも同一で豐作型を呈し平年より三四歩乃五歩程度の增收を見込み百萬石內外の收穫豫想である

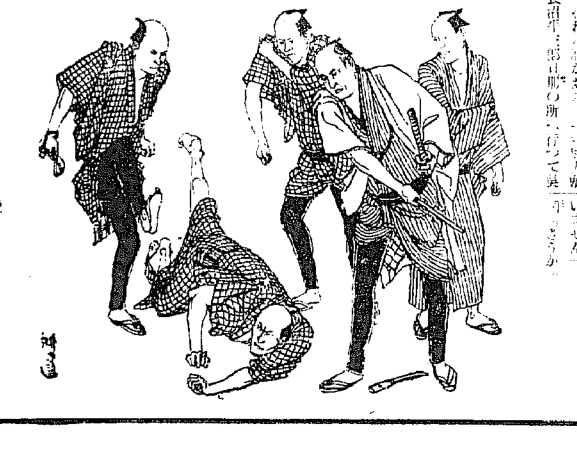

由五郎

（122） 神田伯治演 櫻井研道畫

由五郎の告白

由五郎が首尾よく龍五郎を舎行て場所から引出して來た、それを見ると、南部屋次郎兵衛始め、大勢の者が馬簡を道巻に巻いて縛つた一、二丁歩いてる內に皆な目明しが駈へ着つて來たから由五郎が、由「あの親分方お渡し申しませう」

〇「ウム受取つた」

南部屋次郎兵衛がズーッと前へ來て、

次「龍藏」

龍「ナヽ是アマア南部屋の親分でございますか、何か御用で」

次「ウム、一寸龍藏の由五郎、今手前が頼んだ一百兩の古金の事に就て尋ねる事がある、一寸草刈場の新田の居の長治の寄十郎の所へ行つて呉れ」

龍「南部屋の親分といふ者が御朱印へ入つて居る、龍に此の小判は頼まれたのだ、夫とも貴様が盗つたのか有體に申上げろ、どうだ、云はんといふと其方の身體から聞くから左様心得ろ、其方の身體から聞くぞ、能う考へて見ろ、七首を被いて次郎兵衛へ突いて掛る、シテ見れば其方は悪事を知つて、盗つたに相違ない、今更惡い所はあるまい、どうぢや」

龍「誠にどうも恐れ入りました、斯うなつちやア仕方がねえから、何も彼も申上げます、併し私は何でもございます、若宮新田の寄十郎の方へ入つて参り出した事はございません」

平「さうか」

んな、手前、手前の何を［illegible］え連れて行くんだ、［illegible］か入れ悪い奴が頼んだ［illegible］

龍「何がそんな悪いのが」

平「ウム」

［illegible］

龍「ウム、誰に頼まれた」

龍「肝心の要事の話を知つてゐた一寸と云ふ者で、由五郎に頼みましたので、ございます」

平「ウム、誰に頼まれた」

龍「町奉行矢部伊豫守様の奥方のお腰本で、四百石を頂いた、大河原三郎といふ人に頼まれましたでございます、此の大河原三郎といふ奴が若宮新田の寄十郎の所へ入つた泥棒でございます」

平「ウム」

龍「何か、江戸の伊賀屋龍五郎といふ人が、その大河原の師匠の敵だとか、親の仇だとかいつて尾け廻つて居るから、眼彼を生かして置いちやア迚も駄目だから、矢部伊豫守といふ町奉行は伯父さんだと相談の上で只ちやア往けねえから、といふので、若宮新田の寄十郎の所へ入つて盗んだが盗人をして、伊賀屋龍五郎さんを冤の罪に陥したといふのは私は承知をいたして居ります、此事は何處までも私が證人になります、どうか御訴へを願ひたう存じます」

大勢で縄を掛けて了ふ、夫から南部屋次郎兵衛が先に立つて、大勢の者が龍藏を取卷いて長崎様の所へ連れて參りました、平三郎は待受けて居ります、軈て縄へ廻し、縄を解いて其上へ坐らせ、平「コレ頭をあげろ龍藏」

龍「へエ」

平「去ぬる九月三日の夜、若宮新田寄十郎方へ入つて、三百兩の古金を取つたものがある、然るにそれが留め銀の違千萬にも江戸の伊

京城日報
朝刊（本刊共十四頁）
京城府太平通一丁目　發行所　合資會社京城日報社

寄贈　12.9.29　帝國圖書館

MARUZEN・MARUZEN・MARUZEN・MARUZEN・MARUZEN

丸善の新刊及重版

新刊
續機械設計
高等商工教授 坪井道三著
好評を博せる機械設計の續編　高等專門程度の學力を標準としてゐるが、中等程度の參考ともなる樣配意してゐる。力めて實地に則した解説と數値を擧げ、有餘の例題を揭げ其運用を教示してゐる。
四六倍判 圖版 價六円八十錢 郵內送料四七
内容見本送呈

機構學
工學博士 丹村重光著
價二・〇〇 郵內送料一六

全訂改版
銅鉱製錬法
工學士 坪井美雄著
銅鑛製錬の實際に携る現場員の便に供するもの。製錬の沿革熔鑛爐、送風機、試料採收法、粉鑛處理より操業實例を揭げ、鈹及錢に詳細を盡し、熔鐵爐の作用、熱の權衡、轉爐法、眞吹法、電氣精錬法に及んでゐる。
菊判五七〇頁 圖版二一〇圖 價六円 郵內送料四四

門倉三能著

新刊
北滿金鉱資源 外蒙古金鉱資源 新疆金鉱石油資源
事變の現地調査と各種資料を參考として著されたもの。總説、黑龍江省、吉林省の金鑛、北滿金鑛の開發及將來の各項に亘つて詳述し、且外蒙古及新疆の金鑛並に石油資源に論及してゐる。
菊判四六四頁 圖版二四〇圖 價六円 郵內送料四六

全訂改版
栄養と食品の化学
農學博士 藤巻良知　醫學博士 有本邦太郎　共著
栄養、栄養素の性狀、生理作用、栄養と疾病、調理の關係、乳幼兒、姙産婦の栄養、献立等より、食品の性質、栄養、貯藏、鮮度、中毒等に及ぶ。最近の現狀に則つた改訂版　家庭及諸學校の好指針。
菊判四六九頁 口繪一七面 價三円 郵內送料三四
内容見本送呈

新刊
栄養食品事彙
鈴木梅太郎外十一氏共著
解説項目三千餘、日常生活の栄養及食品の知識が悉く收められた寶典。一般文化人の家庭、病院、薬局、各種學校、食料品店、ホテル、飲食店等が斯方面の百科全書として必備すべきもの。
四六判 頁 口繪九面 價四円五十錢 郵內送料三二

MARUZEN・MARUZEN・MARUZEN・MARUZEN・MARUZEN

牛田式
噴霧器
（酒造、學校、畜舍用、大型）
（果樹、蔬菜、園藝、消毒用）
型錄進呈
在庫豐富
特許代理店
京城出張所
泰明商會

横濱火災
支店 京城府鍾路
電話光化門 (3)1580・1338番

品質本位

花王石鹸（カオーセッケン）

永年御用命を感謝し奉る（えいねんごようめいをかんしやしたてまつる）

內務省殿
陸軍省殿
海軍省殿
文部省殿
商工省殿
遞信省殿
鐵道省殿
農林省殿
拓務省殿
東京帝國大學醫學部殿
京都帝國大學醫學部殿
東北帝國大學醫學部殿
九州帝國大學醫學部殿
北海道帝國大學醫學部殿
大阪帝國大學醫學部殿
京城帝國大學醫學部殿
新潟醫科大學殿
岡山醫科大學殿
千葉醫科大學殿
金澤醫科大學殿
長崎醫科大學殿
熊本醫科大學殿
名古屋醫科大學殿
滿洲醫科大學殿
慶應義塾大學醫學部殿
東京慈惠會醫科大學殿
日本醫科大學殿
東京女子醫學專門學校殿
近衞師團管下各聯隊殿
第一師團管下各聯隊殿
第二師團管下各聯隊殿
第三師團管下各聯隊殿
第四師團管下各聯隊殿
第五師團管下各聯隊殿
第六師團管下各聯隊殿
第七師團管下各聯隊殿
第八師團管下各聯隊殿
第九師團管下各聯隊殿
第十師團管下各聯隊殿
第十一師團管下各聯隊殿
第十二師團管下各聯隊殿
第十四師團管下各聯隊殿
第十六師團管下各聯隊殿
第十九師團管下各聯隊殿
第二十師團管下各聯隊殿
關東軍各隊殿
臺灣軍各聯隊殿
支那駐屯軍各隊殿
各陸軍病院殿

陸軍各飛行隊殿
陸軍各學校殿
陸軍造兵廠各工廠殿
陸軍航空各支廠殿
陸軍兵器本支廠殿
陸軍技術本部殿
陸軍科學研究所殿
陸軍軍馬補充部各支部殿
千住製絨所殿
陸軍糧秣本支廠殿
陸軍被服本支廠殿
陸軍衛生材料廠殿
陸軍各偕行社殿
各鎭守府殿
舞鶴要港部殿
大湊要港部殿
馬公要港部殿
鎭海要港部殿
旅順要港部殿
第一艦隊殿
第二艦隊殿
第三艦隊殿
練習艦隊殿
各警備艦隊殿
橫須賀海兵團殿
吳海兵團殿
佐世保海兵團殿
上海海軍特別陸戰隊殿
各海軍病院殿
各要港部病院殿
海軍各學校殿
海軍各航空隊殿
海軍各工廠殿
海軍技術研究所殿
海軍燃料廠各部購買殿
海軍各水交社殿
海軍各下士官兵集會所殿
海軍各共濟組合殿
帝國在郷軍人會本部殿
東京鐵道局殿
名古屋鐵道局殿
大阪鐵道局殿
門司鐵道局殿
仙臺鐵道局殿
札幌鐵道局殿
廣島鐵道局殿
新潟鐵道局殿
朝鮮總督府鐵道局殿
南滿洲鐵道株式會社殿

（鐵道局）共濟組合各購買部支部殿
臺灣總督府鐵道局消費部殿
臺灣總督府購買部殿
關東廳職員各購買殿
滿鐵社員消費組合殿
傳染病研究所殿
東京工業試驗所殿
東京市衛生試驗所殿
理化學研究所殿
朝鮮總督府各道立醫院殿
臺灣總督府各醫院殿
關東廳各醫院殿
樺太廳各醫院殿
北海道廳各醫院殿
各鐵道病院殿
各府縣立病院殿
全國各地公市立病院殿
日本赤十字社各病院殿
財團法人濟生會各病院殿
支那各地同仁會各醫院殿
東京橫濱同愛記念病院殿
財團法人和泉橋病院殿
聖路加國際病院殿
全國各産院乳兒院殿
各地方專賣局殿
日本製鐵株式會社各購買殿
日本製鋼所殿
三井鑛山株式會社各購買殿
三菱鑛業株式會社各購買殿
住友合資會社各工場購買殿
日本鑛業株式會社各購買殿
古河鑛業株式會社各購買殿
王子製紙株式會社各購買殿
北海道炭礦汽船株式會社各購買殿
東洋紡績株式會社各購買殿
大日本紡績株式會社各購買殿
日清紡績株式會社各購買殿
富士瓦斯紡績株式會社各購買殿
全國各紡績工場殿
淺野セメント株式會社各購買殿
日本石油株式會社各購買殿
日本海員掖濟會殿
全國各造船所殿
全國各消費組合殿
全國各學校購買部殿
滿洲國鐵道總局福祉課生計所殿
滿洲國官吏消費組合殿
（御芳名次第不同）

純粹度九九・四%
花王石鹸株式會社長瀬商會
正價一個十錢

我機縱橫に活躍

きのふ三回に亘って 南京大爆撃を敢行 市政府を完全に粉碎

【上海二十五日同盟至急報】海軍航空隊は本二十五日午前十時より正午までの間三回に亘り南京大爆撃を敢行した 第一陣高橋大尉の率ゐる部隊は市政府を爆撃木ッ端微塵に粉碎した、第二陣田中大尉の率ゐる部隊は下關電燈廠を爆撃これに火災を起さしめた、第三陣崎長大尉の率ゐる部隊は南京の無線電信台及びその附近の軍事施設を爆撃した

【上海廿五日同盟】二十五日午前十一時頃一時間に亘り行はれた南京空襲は先づ敵戰鬪機十機との間に壯烈な空中戰が行はれ、敵防空砲火は死者狂ひの亂射亂撃を浴せたが効果なく、爆撃銃砲火は南京全市を震駭せしめた、空中戰の結果は未だ判明しない

更に廣東を空襲

【上海廿五日同盟】○○海軍航空隊は二十五日午前十一時再び廣東を空襲、各軍事施設に爆彈を投下した

【香港二十五日同盟】我が海軍機は廿五日午前十一時四十分廣東市の上空に現れ西部工業地帶に爆彈を投下し敵高射機關銃の猛射を尻目に約一時間に亘り大空襲を敢行、無事基地に歸還した

漢口を空襲！大爆撃

【上海二十五日同盟】二十四日午後六時我が海軍、航空隊は惡天候を衝いて突如漢口を空襲し、製鐵所、兵器廠など軍事上要點に大爆撃を加へ挑戰して來た敵戰鬪機二機を撃墜し大損害を與へ、更に一部海軍航空部隊の兵力は午後七時薄闇を衝いて敵の空軍根據地を完全に空襲し新舊兩飛行場、修理工場、兵舍を爆撃直に火災を起さしめ飛行場は火焰に包まれた、我方の損害は皆無である

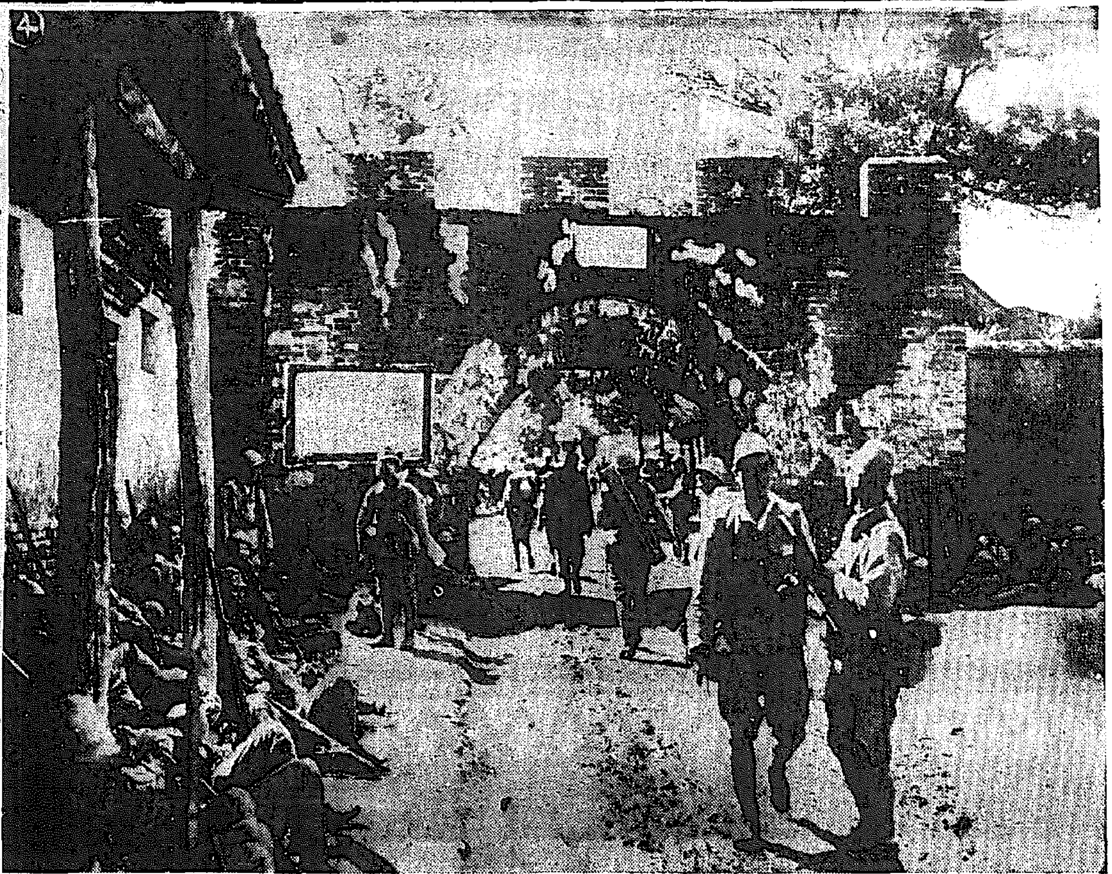

北支戰線から―高碑店に入る我軍―航空便

空爆を豫想し地下室を構築 蘇大使館の周到

【上海廿五日同盟】我が海軍航空隊の南京空襲に對し蘇聯大使館はボゴモロフ大使以下全員が我が長谷川第三艦隊司令長官の勸告に應じ[illegible]しなかつたが、外人側の消息によれば蘇聯大使館はかねて日本の空爆を豫想して一萬二千圓を投じコンクリートの堅固な地下室を大使館内に構築し、空襲警報と共に避難したもので蘇聯の用意周到に驚いてゐる

不時着機搭乘員 僚機に救はる

【上海二十五日同盟】本日午前十一時頃戰鬪に故障を生じた海軍機一機は江陰砲臺上流の長江水面に不時着し、陸岸よりする敵の猛射を浴びながら漂流中僚機の見事な救助作業奏功し搭乘員は無事歸還した

わが海軍機 閘北總爆撃開始

【上海二十五日同盟】我が海軍航空隊の○機は今朝八時頃商務印書館附近閘北一帶の敵陣地に對して總爆撃を開始した、今なほ繼續中である

田尻書記官 中間報告のため近く歸朝に決定

【上海二十五日 本社特電】田尻書記官は川越大使の内命を含み、中間報告のため最近の便船で歸朝することに決定した

保定清苑城に晴れの入城式 豪華な戰捷繪卷展開

【保定二十五日同盟】保定城の晴れの入城式は二十五日午後華やかに行はれた、この日正午○○部隊は午後二時二十五分滄州より到着、○○部隊首腦に於て[illegible]午後二時四十分指揮部隊長を先頭に各部隊長以下各將兵威風堂々と勇壯たる喇叭の響きは、はためく日章旗と共に入城、豪華な戰捷繪卷を展開した

捕虜となつた敵將兵の自供

【上海廿五日同盟】敵は國内狀況及び各戰線の敗退を第一線將兵に知らせることを極力警戒してゐるが、二十三日○○部隊の捕虜となつた敵將兵の自供を綜合すれば一、江南においては十八歲以上の男子一戶より一名づゝ軍隊に強制的徵發を受け、これを拒絕するものは處斷されてゐる
一、兵士同志の會談特に戰況に關しては嚴重に禁止され、これを犯したものも處斷される
一、部隊は夜間移動し後方からの補給部隊集結も夜間に行はれる、○○方面では中央より新手の部隊六ケ師が到着した、なほ最近では將兵も戰況の眞相を漸次察知し動搖を起しつつあり

坂本大尉戰死

【上海廿五日同盟】本日の空中戰において南京空爆に際し、坂本大尉は敵の高射砲のため名譽の戰死を遂げた

吉田長官感狀

【○○基地二十五日同盟】去る二十二日○州空爆に壯烈無比な戰死を遂げた我が海軍航空隊阿部一等航空兵曹、櫻川一等航空兵の死に對して○○艦隊吉田長官は左の如き感狀を授與した

本日の○州空爆における○○○號機は降下爆撃に轉ずるや間もなく敵彈により火を發し火焰に包まれ急降下の姿勢のまゝ目標に突進せり、阿部一等航空兵曹、櫻川一等航空兵は死に直面してなほ攻撃の意思を捨てず、沈着に急降下し猛襲をなし愛機と共に肉彈爆撃を決行して壯烈なる戰死を遂げた、その行爲は軍人の龜鑑として本職はその忠勇を稱揚す

昭和十二年九月二十五日 ○○艦隊司令長官 吉田善吾

支那 齊魯は勿論、海上に

[illegible]

呆れかへる敵の卑怯さ

【羅店鎭二十五日同盟】○○部隊は二十四日午後一時羅店鎭西北方の要衝小堂子を急襲しこれを占據した、これより先、先頭部隊の小野部隊の勇士が同西東側に迫つた時、日章旗が翩翻と翻つてゐるのを認め攻撃の手を緩めた所、敵は機關銃の猛射を加へ來つた、敵の卑怯極まる行爲に憤激した同部隊は直ちにこれを猛撃して撃退敵陣を占據した、我が勇士數名はこれがため負傷を受けた、敵の奸策はこれに止まらず小堂子前面のクリークは水の色が變つて魚類が悉く白い腹を見せて浮死してをり、我が軍がクリークの水を使用するものとして毒藥か細菌を撒いたものと見られる、敵の卑怯さには、さすがの吾々も一驚し呆れかへつてゐる

英政府重ねて日本に申入か

【ロンドン廿四日同盟】日本軍の南京廣東連續空爆はイギリス新聞紙上に大々的に報道され、殊に非戰鬪員の被害が誇大に傳へられたためイギリス國民の非難を招く劃にしてゐるが、イギリス政府は去る廿一日の申入れに重ねて日本軍の南京、廣東爆撃につき申入れを行ふやう、廿四日東京駐箚大使クレーギー氏に訓令を發したと言はれる、申入れの行ずと解される所は次の通りである

一、最近の南京、廣東爆撃に際して日本軍飛行機が非軍事的施設を爆撃し、多數の非戰鬪員を殺傷せしめた

一、日本政府は過日ヒューゲッセン大使事件に對するイギリス政府の回答において、日本は一般非戰鬪員に對する殺傷は之を避ける旨言明したが、その後南京、廣東の爆撃は右言明と矛盾する

なほ右クレーギー大使宛の訓令内容は參考用として直ちにアメリカ政府へも通達されたと言はれる

滄州の敗殘兵 伯頭鎭に遁入

【天津二十五日同盟】雨に垂れこめる午前九時、○○基地を出發した我が○○部隊は滄州攻方の敵兵潰走狀態を偵察のため津浦線上を南へ困難な低空飛行を續けつゝ目的を達し無事歸還した、滄州より退却した第卅九師、第百十六師の敗殘兵は伯頭鎭（滄州西南方三十キロ）に雪崩を打つて流れ込み、これがため同地は時ならぬ大混亂を呈してゐる

本日午前九時二十分敵を西方に向け追擊中なり

靈邱西方の敵陣を突破

【天津二十五日同盟】二十五日午後四時三十分軍司令部發表＝栗原、大城兩部隊は靈邱西方萬里長城線における敵を突破し

航行遮斷は實に立派に出來てゐる ―吉田長官は語る

【○○二十五日同盟】波高き支那海上に蜿蜒千五百浬に亘る航行遮斷の重大使命を帶び、奮鬪を續ける○○艦隊旗艦○○は二十五日正午○○に入港したが、七官公館に吉田長官を訪へば潮燒けした精悍さの中に溫容を漂はせながら左の如く語つた

實施以來凡そ一ケ月、航行遮斷の重大使命に任じ時には滄州、連雲港の重要港を爆撃したが、愛國の赤誠に燃ゆる各將兵の意氣昂りよく活躍して呉れた、私は日露戰役にも參加したが我が將兵の士氣は益々向上しつゝあり、世界に絕大な稱讃を博するも當然のことと考へる、今回の航行遮斷は實に立派に行はれてゐるが、これは一に天皇陛下の御威光によるもので感激に堪へない次第である、航行遮

寺内最高指揮官 祝辭

【天津廿五日同盟】滄州陷落につき二十五日寺内最高指揮官は天津南方方面地區で健鬪する各部隊兵員に宛て左の祝辭を贈つた

貴兵團は久しきに亘り泥濘、泥濘を克服し執拗なる敵の抵抗を排し相次いで津浦方面の要點、特に滄州を攻略し皇軍の威武を宣揚したり、茲に貴兵團の成功を慶祝す

【天津廿五日同盟】寺内最高指揮官は保定、滄州攻略に偉功あつた飛行部隊に對して二十五日左の祝辭を贈つた

永定河右岸の作戰開始以來貴部隊は晝夜天候の如何を問はずよく友軍の作戰に協力、保定及び滄州の攻略に寄與せし處大なり茲に貴部隊の成功を慶祝す

永定河畔から保定占領迄に 敵に與へた損害 一萬七八千を下らず

【東京電報】二十五日午後五時陸軍省發表

一、去る二十一日靈邱（渾源南方五十五粁）を占領せる我が部隊は、昨二十四日夕靈邱西方二十キロにある内長城線及びその西北方にある■■一、九三〇米の高地を占領せり

一、王■部隊は昨二十四日夕、平型關を有する平地泉附近の陣地に據る凡そ三千の敵軍を奇襲、次いで強襲に移り頑強な抵抗を排除し、これに殲滅的打撃を與へたり

一、九月十四日以降永定河畔より保定占領に至る前戰においで、敵に與へたる損害は二十四日までの調査によれば少くとも一萬七八千を下らざるものゝ如し

羅店鎭左翼に各部隊進軍を開始 敵は敗色刻一刻濃厚

【○○二十五日同盟】二十三日朝來羅店鎭前面全線にわたつて總攻擊を續け敵陣地を續々奪取した○○部隊は、廿四日朝空、歩、砲の共同作戰も見事に更に敵砲火の前線根據地も失ひ七軍、蠻した敵部隊（十一師、九十師）左翼部隊を殲滅すべく○○部隊及び和知部隊は一齊に進軍を開始した、小宮子、趙家宅、陶宅等の前線根據地も失ひ七軍、蠻した敵部隊は敗色刻一刻濃厚となつた

安達部隊殊動 團旗を鹵獲

【羅店鎭同盟】○○部隊の攻擊開始以來連日猛攻擊を續けてゐる安達部隊は廿四日午後六時細雨煙る[illegible]である

王家宅附近の敵陣を奪取

【上海二十五日同盟】午後六時三十分○○報道部發表＝羅店鎭附近における○○部隊は二十四日夜に入るも攻擊を續行し前面の要點を奪取、今朝に至り○○部隊は王家宅附近の敵陣を奪取し、更にその西方陣地に向つて攻擊中なり、同時の諸部隊は小宮子、陶家宅附近の堅壘を突破し本十一夕刻までには袁家宅、沈宅橋の線に進出し、更に當面の敵に對して猛攻激戰中なり

鎭江、江陰要塞爆撃

【上海廿五日同盟】寺島中尉、西岡中尉の率ゐる一部隊は午前十時鎭江、江陰兩要塞を爆擊し同砲臺及び兵舍に爆彈の雨を降らせ、更に上流二十哩に碇泊せる巡洋艦一隻を爆擊これに火災を生ぜしめた

淸縣附近に於る敵の損害約二千

【天津二十五日同盟】軍司令部午後四時十五分發表

一、淸縣を占領せる我が部隊は本日午前十一時半頃（淸縣南方八キロ）を占領せり

一、淸縣附近の戰鬪に於ける敵の損害は約二千なり

一、子牙河方面の我が部隊は本日午前十時頃宋張莊、劉各莊橋南方一キロを通過し、敵を西南方に追擊中なり

【○○二十五日同盟】○○部隊は滄州を完全に攻撃し、白兵戰において敵を斬りまくり一齊に進撃する大隊長を先頭に同八時前に上海街道を突破し同八時迄に陶宅は[illegible]この方面の敵の根據地と近く第一百八十、機關銃三、小銃彈無數を遺棄していつた、なほこの戰鬪において第九十師、第一百六十八師及び第二百五十六師の聯旅を鹵獲した、○○部隊は攻擊前進以來玆に一ケ月、團旗を鹵獲したのはこれが最初で、○○部隊は隊長以下喝采を叫んで祝し合ひ士氣益々旺盛である

伊太利抱込に英佛猛運動中

【ローマ二十五日發本社特電】歐洲の二大獨裁者ムッソリーニ氏とヒトラー氏との歷史的會見は愈二十五日ナチス誕生の地ミュンヘンで全世界の視聽の焦點を集めて行はれることとなり、ムッソリーニ氏は二十四日羅馬發訪獨の途に上つたが、ムッソリーニ氏のローマ出發に一足遅れて佛國代理大使ブロンデル氏は伊國外務省を訪問したが午後大使館に歸りブラック・キッヂ（伊國外務省）を訪問したが、同夜大使館で次の如く語つた

余の本日の訪問は過般のニオン會議に於けるデルボス佛國外相とボネ・スコッパ伊國代表との會談に際し、同代表がなしたスペイン領土に對し伊國はその領土主權を尊重するとの言明に對して滿足の意を表明すると共に、更にムッソリーニ氏によりスペインからの義勇軍撤退、並びに軍隊の本國送還、軍需品の撤收等々を[illegible]伊國の撤收に關しムッソリーニ氏の確言を求めるためであつた

ブロンデル氏の訪問後イングラム英國代理大使もまた伊國外務省を訪問して居り、ムッソリーニ氏とヒトラー氏の會談を前にして英佛兩國が伊國を抱きこむべく猛運動中である

人

◇木野禮夫氏（本府■■■局■■官）廿五日〻のぞみで上京、來月六日頃歸任

◇岸川慶南產業課長　廿五日〻のぞみで歸任

寢冷え
頭痛・感冒・咽喉痛
夏から初秋
……へかけて、今が一番寢冷え―感冒に罹り易い時です。それは蒸暑いので、やゝもすれば夜衣や夜具をはねて風邪をひくため、夜明け前の冷氣に會へば忽ち全身に冷え込みを來たすからです。
治療を早く
水ばなが出る、頭や咽喉が痛む、熱が高い…こんな場合には、すぐノバポンをお手當下さい。…寢冷えは下痢や腹痛など、胃腸も同時に侵されるのですから、この點から云つても、ノバポン錠が理想的―
解熱と鎭痛
……の効果が極めて速く且つ正確です。その上、胃腸や心臟にも障る心配がありません。發汗や中毒の損もありません。か弱いご婦人やお子達も安心してお用ひ下さい。
帝大病院を始め各醫の臨床醫院の先生方が賞用されるノバポンの製劑で、昔のない、効めの速い一歩進んだ新らしい製劑です。
定價
新らしい
頭痛・感冒藥
ノバポン錠
大阪市東區道修町 田邊五兵衛商店
東京市日本橋區本町 日本新藥■■商店
NT. 37

社説　千人の心

全國の新聞を通じて、日々紙面に躍動しつゝある皇軍慰問の金、その他幾多の献金が、涙ぐましき狀景を展示しつゝあることは、誠に皇國の誇りであり、皇國の光であり、皇國の力である。全國民の心と心が結び合ひ、赤誠一途、皇軍を支援し、銃後の護りを固くすることといふことは、赫々たる皇軍の威武をして一層高揚する所以である。今これらの献金を見るに、その金額と小額とを問はず、何れもそこに籠る赤誠が脈々と波打つてゐるのを見るのである。幼き少年、少女が、お小遣ひの貯金は勿論、なほそれで滿足せず、自ら工夫して或は小さな勞働により、或はささやかな行商により、稼ぎ得たるところを、そのまゝ献金するといふやうなことは、全く感激を禁じ得ないものがある。

※

昔て某村在の一女史が、愛國婦人會の創立せられるために全國を行脚され、烈々たる愛國の誠心を吐露して、日本婦人の協力を促した行脚の中に、極めて味の深いものがある。女史は「牛蒡一本の奉仕」といふことを強調し、愛國婦人會はこの牛蒡一本の代價の醵出で結構なのだ、その牛蒡一本の代價は小さいものであつても、その代價の中に籠る愛國の心の貴さを思はねばならぬとした。また女史が言はれた牛蒡一本の代價といふことは、同時に身分相應の牛蒡の代價といふことでもあつたことを忘れてはならぬ。身分不相應なことは、婦人の最も慎まねばならぬところのものである。女史はあくまでも婦德を重んじた。女史は言つた。「私は一人の人が百圓を寄附して下さるよりも、千人の人が十錢づゝ出して百圓まとめて下さる方がありがたい」と。即ち十錢づつでも千人の人が寄集まり、團結することが、國の力であり、國のお務めであるといふのである。團結の尊さはこゝにある。

※

今日献金が全國的に行はれてゐることは、實にこの千人の力であり、そしてまた實に一億人の力である。十錢の献金も、十萬圓、一萬圓の献金も、額に差はあつても、忠誠の重さに變りはない。それよりもその赤誠の心の繋がり、その心の團結、それこそ國の力であり、皇軍の威力である。而して殊に幼少年少女の心に刻みつけられつゝある今大事變の印象と、自ら經驗以て協力せる献金の眞心とは、將來の日本の國民として、その胸底に強き強き信念と自尊心と愛國心とを育成せしむるものであつて、まことに心強き極みである。男も女も、子供も大人も、すべてが、皇軍のため、祖國のため、一丸となり一體となつて奮りつゝある事實を、如實に示しつゝある愛國献金の壯觀を、たゞその總計の額によつてのみ眺めてはならぬ。現在に結び、將來に育ち、永遠に栄え行く國家の眞實の力が、此の心と心の團結の個に強化され促進されつゝあることを知らねばならぬ。

時局關係全鮮農山漁村振興關係官會同で總監訓示要旨　その二

而して之が目的貫徹の爲には、如何なる事態の發生をも回避するものではありません、換言致しますれば戰闘の範圍が如何に擴大しようと、時日が如何に長引かうとも辭遷すべき何物もないのであります

事變發生以來戰場を支配し、更に銃後を支配しつゝあるものは申す迄もなく偉大なる我が國民精神であります、我國が世界に誇り得るものがあり、又諸外國が我國に對して恐れを爲すものは固より我國の軍備もありませう、又經濟力にもありませう、然し此等の力の眞髄を爲すものは、簇嚴なる我が萬邦無比の國體に依つて培はれた金剛不壞の强靭なる國民精神であります、之を戰場に付て見まするならば我が皇軍の將兵が君國の爲には一死生還を期することなき沒我の境地であります、海行かば水く屍、山行かば草むす屍大君のへにこそ死なめかへりみはせじと詠つて居ります、此の烈々たる沒我奉公の精神が、凝つては皇軍の勇猛果敢なる活動となり發しては赫々たる武勲となり、壯烈鬼神を哭かしむるものがあります、更に之を銃後に付て見まするならば、一度國難に直面しては、忽ちあらゆる國内の爭因を解消して、擧國一致、時艱を克服すべき愛國の至誠を顯現しつゝある所の精神であります

殊に我が朝鮮に於て事變勃發以來、或は國防献金に、或は將兵の歡送、慰問、恤兵、祈願等、凡ゆる方面に貧富、老幼、男女の別なく、銃後の赤誠を捧げ、眞に内鮮一體の實を擧げ、國家の使命遂行に堅き結束を遂げつゝありますことは、以て半島に於ける民心の動向を察することが出來るのであります、斯の如きは誠に一視同仁の御聖旨の徹現せられたものでありまして、帝國の崇高なる理想實現の表徴として、衷心より欣快に堪へない所であります、我々は此の機會に於て顧みて歷代施政の當局の先輩各位に對して深甚なる敬意を表すると共に、此の間に於ける各位の御努力に對しても、此の機會に於て深甚の謝意を表する次第であります

今や皇軍は外に其の武威を輝かし、内國民の赤誠は、日に熾烈となりつゝありますが、今次事變は其の因由する所極めて遠きのみならず、戰闘の行爲が終熄致しましても、其の後の對策に付て恐く簡單には參りません、從て事態の推移如何に應じて、さざるものがあります、今後事變が如何なる場合に直面しても國民が克く之に耐へ得るの覺悟と實力とを涵養するに、更に一段の施措を講ずる必要があると存ずるのであります、平常心是道と申す言葉がありますが、我々は烈々たる愛國の至誠を平常の心を以て裹み、之を日常の生活に現はさねばなりませぬ、總督の常に訓示せらるる五大政綱、即ち國體の明徴、鮮滿一如、教學の振興、農工併進、庶政の刷新、此等の政策に對して更に一段の努力を以て邁進せねばなりませぬ

彼の歐洲大戰に於て、列强を制した獨逸が、遂に戈を捨てて、屈伏するの已むなきに至つたのは、御承知の通り主として生活物資の缺乏と國民思想の混亂に基くのであります、此の事實から致しましても、此の際精神的には我が國特の國民精神を益々揮高揚すると同時に、物資的には、經濟力の培養、充實に最善を致し更に進んでは事變に對應する生産資源の造成に努め、必要なる場合には國家的統制をも加へて、整然たる體形の下に時局に對應するの用意あることを必要とするのであります、殊に我が朝鮮が今次の事變に於て、帝國の國防及經濟の第一線として重要なる責務を擔當して起つたことは、曾て經驗せざる重要試練でありまして、就中各種の軍需品並に國民生活必需品の生産擴充に付て、半島農山漁民の負荷する所の責任は、蓋し大なるものがあるのであります

斯くて此の重大なる戰時局の意識を國民の日常の業務生活の上に具現せしめ、之をして苟くも當面の事態に對する一時的の感激に止まる事なく、飽く迄も冷靜に、飽く迄も慎重に、克く時局の推移を達觀して之に順應し、堅忍持久、生業國に奉ずるの信念を啓培することが、當面の急務でありまして、五大要綱を實現することの大切な事は既に申した通りであります、而して現に實施しつゝある農山漁村振興運動の強化徹底を期するは極めて其の中樞たるべき事柄であります、即ち本運動を通じて農山漁民大衆をして克く時局の重大性を認識せしめ、今後來るべき如何なる艱難にも堪へ和協一心、奉公の念慮を旺にし、一意日々の生業に、精勵することを得しむるならば、之取りも直さず聖旨に奉對する所以ともなるのであります

立學術講習所 兒童一同
一圓 咸南安邊面 韓炳斗
日計 金八十一圓九十錢也
累計 金三萬七千九百五十五圓十錢也
總計金 十萬四千三百二十九圓四十四錢也

木野事務官東上

本府鑛山課木野事務官は來る廿八日から五日間中央に於て擧行される全國鑛山監督局長會議出席のため廿五日午後二時四十分京城驛發列車で東上するが今回の監督局長會議は中央政府の產金增產計畫に伴ふ重大問題が討議されるものである

本府辭令（廿五日）

本府警察官講習所教授 小島一郎
任本府事務官（七等）殖産局勤務を命ず 本府京畿道警部 川島
任本府警察官講習所教授（七等）

鰯資金の貸出　最近漸く増加

鰯の回游は例年より約一ヶ月遅れてゐるが殖銀の鰯資金貸出しは最近漸増し、油肥組合會及各道水產組合を通ずる仕込資金、製品資金は現在各三百萬圓合計六百萬圓に達した、昨年の貸出額は一千萬圓であるが來月の漁獲の最盛期に入るとともに昨年同様の貸出額に達するものと見られてゐる

國防献金

三十七圓六十二錢 忠北忠州郡利柳面道頁登砂防事務所 職員、職丁、人夫一同
十六圓四十三錢 朝鮮總督府農林局水利課 課員一同
十圓 京城府大和町二ノ一六 中村致喜
八圓二十五錢 京城師範學校附屬小學校（五年生）中村昭子、金杉宗子、藤田枝子、高桑和子
五圓 京城府孝子町一三三 新井清
三圓六十錢 咸南安邊面私

保定陷落祝賀・皇軍感謝大音樂會

愛國歌謠大會

朝鮮文藝會 新作發表

事變ニュース映畫（本社特報 近着上映）

會費五十錢（學生三十錢）剩餘金は皇軍慰問金に献納

卅日（金）夜七時・京城府民館

主催 京城日報社・毎日申報社

時局の重大と 青年の任務
深く反省、使命を達成
全鮮中堅青年大會に當りて（上）
臨原學務局長訓示

諸君は何れも本府主催の講習會修了者でありまして、夫々各地方に中堅として活躍して居られるのでありますが、今回特に茲に參集を求め、大會を開催するに至りました趣旨は、先程總督閣下が御告辭の中で御述べになつた通りであります

本府に於きましては、從來青年の指導誘掖に意を用ひ、青年團の普及發達に力を注ぎ來つたのでありますが、今次の事變に鑑み一層青年團の體制を強化し其の活動を組織的ならしめ、時艱克服を目標として、大に銃後奉仕の赤誠を捧ぐべき旨先般政務總監より各地方長官に通牒せらるる所がありました。是は事變青年團は四圍の情況から稽へまして、一朝有事の際に於て、最も規律統制ある活動を爲し得べき團體たるを認めたるが爲に外ならぬのであります。即ち諸君は此の際時局の重大性と青年の分擔ずべき任務とに就て深く反省し、其の使命を達成せんことを強く發憤せねばなりません

次に刻下時局に關して、簡單に御話致して置きたいと思ひます

支那側に一片の誠意さへあれば局地的に解決を見られる筈であつた北支事變も、彼が傳統的の國民性たる不信悖徳極りなき行爲に依り、彼自ら事態を全支に擴大せしめ、遂に帝國をして敢然起つて膺懲の陣を進め、暴支暴正の劍を揮ふの萬止むなきに立至らしめ、斯くて政府は既に重大なる決意を中外に聲明し、本府に於ても總督閣下自ら社會各方面の代表者を招致せられて、帝國の方針を傳へ國民の進むべき方向を示され、更に部内一般に其の趣旨を徹底的に闡明せらるゝ所あり、九月九日には總告を發して一層時局認識と國民の覺悟とに就て懇示せられましたことは、諸君の知らるゝ通りであります

我等は凡ゆる方面より支那の抗日侮日の思想を根本的に是正し其の暴民鬼畜の如き行動に對しては、徹底的に之を膺懲せざる可らざること、今や正に必至の事態となつて仕舞ひました。是れ素より日本が求めて斯くしたのではありません、支那が日本をしてそうせずには居れぬ様に仕向けたのであります。

惟ふに、日本は日滿支三國の共存共榮に依て、東洋永遠の平和を希求し來たつたのでありまして、從て日支間に事を構へて紛爭を醸すことを極度に避けようとして、隱忍に隱忍を重ねて來たのであります。然るに支那は日本の國際正義に立脚せる事件不擴大の主義や、隱忍自重の態度を以て實力の微弱なるに基くものと誤認し、傲慢無禮にも我要求を拒絶し、時に或は約束を破り、或は事實を歪曲げて、仍の主を官傳し、又逆宣傳を以て誣ひ、敢て些も反省の誠意を表さず、事茲に至つては最早假借の餘地は無いのであります

唯我等の切に念願する所は、外交に於ても軍事に於ても、彼をして永遠に抗日侮日の念に出づることの無い様に、所謂拔本的の大手術を加へてやつて欲しいことであります。素より之は唯日本の爲にのみ言ふのではありません、支那將來の安定の爲、將又東洋平和の爲に之を言ふのであります

對支關係の根本的解決は天皇の御稜威の下に皇軍の活躍の結果に俟たなければなりませんが、其の原動力は即ち統制せられたる國民の總努力其のものでありますし、殊に朝鮮に於ては、内鮮人一體の總努力であります、九千萬同胞が渾つて起ち上り一體同心、君國の難に身命を捧げる時、其處には皆に敵の存在は無いのであります、現に銃後に於ける此の國民總努力の援助の下に北支中支に出征の我が忠勇なる將兵諸士は、酷熱も悪天候も物ともせず、一意猛戰健闘を續けて參り、今は又將に迫らんとする寒氣を前にして益々擴大せる戰線に奮戰苦闘して居るのであります、此の誠意識心、必ずや天地神明を感動せしめないでは措かないであらうと信じます、正義は最後の勝利者であります。今は一時妖雲天日を蔽ふて居りますが、我が國ならずして旭光燦爛、東洋の天地は明朗となるべきことを信じて疑ひません（未完）

本社寄託金　九月二十四日扱

皇軍慰問金（敬稱を省略 寛容を乞ふ）

二百圓（亡母忌明返禮に代へて）京城府漢江町六五 淺川伯敬
百圓 京城府黄金町二ノ九 石橋照子
五圓 江原道華川郡華川面邑内里 キリスト教傳導師 李鳳雲 外女信徒
三圓八十五錢 黄海道平山郡馬山面公普校内 國語講習會會員一同
三圓 同馬山面 光明書堂
日計金 三百十一圓八十五錢也
累計金 六萬六千三百七十四圓三十四錢也

仁川補回に追撃　4—3　官廳軍辛勝

京城運動記者倶樂部主催、京城道體協後援の愛國機献納野球聯盟後日の二十五日は午後一時十三分から官廳對全仁川試合を仁川先攻、佐藤（球）津島、佐田（塁）三氏審判で擧行

官廳	0010002010A	4A
仁川	000001200	3

官廳は鐵道、遞信、府廳から有力選手をピツクアツプし、選手層では遙かに優勢の仁川がどこまで食ひ込むか、新興仁川の奮鬪に期待が懸けられたが案の定、仁川のハリキリぶり物凄く、七回一對一の同點を八回に入るや藤井、樋口君の二いゝ當りがあつて二點を擧げ、官廳軍苦境に立つた、しかしその逆さすが官廳軍も聯盟規役軍としての貫禄を示し、二點を酬い、九回兩軍零のまゝ補回戰に入つた、十回官廳軍の擧げた止めの一點は山中二壘打に出て赤井の安打に生還したものであるが、この仁川の力は殖銀以上のものがあり、對銀行會社軍との一戰に非常な興味が惹されるに至つた

官廳　[illegible]
全仁川　[illegible]
▲試合時間一時三十七分▲二壘打 山中、姜、藤井▲併殺 仁川一 官廳二▲野選 樋口、臼井

新興高麗玉碎す　7—4　李榮敏君登場

高麗倶樂部對實業銀行會社軍の試合は三時四十一分から實業銀先攻、百瀬（球）馬場、佐藤（塁）三氏審判で開始

高麗	000400000	4
銀行	003130000	7

京電の、宮本、森のバッテリーに銀の早川、鈴木、鶴飼らの攻撃力をミックしたベストメンバーで高麗にとつても不足のない相手である一方高麗は御大李榮敏を中心に新鋭から強、崔、金を引き拔き、これに平壌から白選手も參加して空前の豪華陣容といふべく、果然試合は打撃戰となつて觀衆を沸き立たせた、安打數からいへば八對八で兩軍同等の力となるが、高麗の弱みは攻守ともにこれまでの高麗倶と全く面目一新した觀あり、この試合では六回目の失策に禍して三點を稱はれたのが敗因となつたが、次の官廳戰に對する高麗戰こそ刮目すべきものがある

銀行會社　[illegible]
高麗　[illegible]
▲試合時間二時間五分▲二壘打 森、成、二本▲三壘打 孫▲併殺 軍一▲逸球 崔二

けふの組合せ

一時 實業（官廳）— 高麗
三時半 實業（銀行會社）— 全仁川
入場料四十錢、普通席二十五錢 學生十錢（全部獻金）

殖銀覇權を握る　實業庭球聯盟戰終る

實業庭球聯盟の秋季リーグ戰殖銀對西銀、專賣對遞信の試合は二十五日午後殖銀コートで擧行

【殖銀】3—0【西銀】
（吉仁、越智）四—一（李、來新）
（落合、李鍾）四—〇（小野、河村）
（崔永生、朴龍吉）四—〇（洪、劉）
【專賣】2—3【遞信】
◇第一ラウンド
（金泳俊、李正玉）二—四（姜、元大奎）
（白巖、朴淵輔）四—二（松田、川隅）
（黃英成、李甲用）〇—四（孫東星、李永均）
◇第二ラウンド
（白巖、朴淵輔）四—二（姜、元大奎）
◇第三ラウンド
（白巖、朴淵輔）二—四（孫東星、李永均）

かくて秋季の戰績は左の如く殖銀が優勝、午後三時半試合終了後優勝旗の授與式が行はれた

第一位 殖銀 五勝〇敗
第二位 專賣 三勝二敗
同 遞信 三勝二敗
第三位 鐵道 二勝三敗
同 府廳 二勝三敗
第四位 西銀 〇勝五敗

淑明組優勝　皇軍慰問　女子庭球

皇軍慰問體育運動、京城女子中等庭球は、廿五日午後二時から京城運動場で擧行、參加校九校で淑明女高普、金、鄭組が優勝した

準決勝
明進（金貞順、金榮淑）4—0 明淑（鄭世福、李龍順）
一女（佐藤、本山）0—4 明淑（金井福、鄭永順）
優勝戰
明進（金貞順、金榮淑）3—4 明淑（金井福、鄭永順）

大阪商船出帆

○內、鮮、滿、連絡優秀船
北鮮門司阪神急行
清津正午發 羅津前日發 門司着翌々日正午
大同丸 十月一日
合中丸 九月廿七日
北鮮臺灣行 河南丸 九月廿六日
清津、雄基、城津、興南、博多、長崎、鹿兒島、基隆、高雄行

大連內地航路 日滿連絡毎日發
朝鮮、滿洲、北支要驛ニ於テ船車連絡
大連發 午前十時 門司着 翌々日早朝 神戸着 翌々日正午後一時

船名	大連	門司	神戸
吉林丸	九月廿五日	廿七日	廿八日
[illegible]丸	九月廿六日	廿八日	廿九日
熱河丸	九月廿七日	[illegible]	[illegible]
うすりい丸	九月[illegible]日	[illegible]	[illegible]
うらる丸	九月廿九日	[illegible]	[illegible]
扶桑丸	九月廿九日	[illegible]	[illegible]
奉天丸	九月卅日	[illegible]	[illegible]
大連丸	九月卅日	[illegible]	[illegible]
青島丸	九月[illegible]日	[illegible]	[illegible]

門司基隆直行 內臺連絡船 毎五日目發
門司發正午
高砂丸 九月十九日
蓬萊丸 九月廿五日
（基隆發々日午後一時）
門司より神戸行大型船便多數あり
（案內書進呈）
京城府南大門通三丁目一〇六
東京火災四階
大阪商船株式會社 京城支店
電話本局長二一〇二・三二〇二番

鮮內代理店・案內所
羅津 雄基 清津 國際運輸會社
仁川 慶田組
釜山 釜山商船組
ジャパンツーリストビューロー案內所 京城・釜山・三中井・平壌・安東・大邱・新義州

朝鮮郵船・朝鮮海洋社 定期船廣告

聖淵線 毎日往復
寄港地 吉甲、大湖芝、大山、大要甲
代理店 瑞山邑內自動車連絡

石島線 仁川發午前十時、仁川石島發午後三時
寄港地 吉池、內甲
代理店 瑞山泰安自動車運送店
瑞山泰安邑內自動車連絡

唐津線 隔日往復
寄港地 唐津浦
代理店 唐津運送店

仙掌線 隔日往復
寄港地 富甲浦、鳥浦甲、南元浦
代理店 合資會社運輸組
仙掌線仙掌運輸組

溫陽線 月八回
寄港地 牛元浦、屯浦
代理店 白石浦運送店

海州線 海西、仁川發午前八時每日
代理店 海州運輸株式會社
唐津、仙掌、溫陽各線ノ仁川出帆ハ干滿二時間前、忠南各港出帆ハ滿潮二時間前トス

仁川府港町一丁目五番地
株式會社 朝鮮海洋社
電話 二一二番（營業・汽船）一〇一番（配船・其ノ他）

朝鮮郵船定期出帆
乘客荷物積込中受付
東京行 關門、名古屋、清水、東京 九月廿七日
阪神行
興東丸
大連・滿洲 大興丸 九月廿四日
漢江丸 九月廿五日
鹿兒島行 三角行 博多、長崎、鹿兒島、三角 九月十九日
櫻島丸
上海行 釜山、清津、鎭山、上海
青島行 芝罘、大連、青島
龍江丸 九月廿二日

近海郵船仁川出帆
休航

沿岸郵船出帆
漢江丸 九月廿一日
濟州行 仁川、鎭南浦 毎日出帆、鎭南浦、仁川、群山、木浦、濟州
群山行 毎月十回往復、龍灣島寄港
第一朝鮮丸、第三朝鮮丸
日本郵船株式會社代理店
大連汽船株式會社代理店
朝鮮運送株式會社
仁川支店回漕部
電話長距離一〇四番

『うそつき支那』征伐

小學生の科學

宣傳にも負けるなと　日本では五十粁の短波放送

コドモ　寫眞はスペインの少年義勇兵です

●…支那は「嘘つき」の名人であるし、歐米諸國はすぐそれを本當だと信用する癖があるのは困つたことで、今度の事變でも支那では日本軍が毒ガスを使つたの、支那飛行機が日本內地を襲つて爆撃したなどと大ホラを吹きまくつて尤もらしく放送してゐます

●…六年前の滿洲事變でも、日本は支那の惡宣傳で不利な立場になつたのですが、今度は日本でも支那の大それた宣傳を消し飛ばすやうにこちらでも宣傳に力を入れてゐます、もつとも日本の宣傳は支那のホラに對し事實を事實として放送するのですが、堅く固めた支那の宣傳が段々信用を落して行くのを見ると、やはり宣傳は大事なものと思はれます所でこの宣傳戰はいろいろの方法で行はれるが其最も尖端を行くものは電波戰です

●…電波には短波、中波、長波、超短波の種類がありまして、海外のやうな遠方へは短波を用ひ國內には長中波を使ふのです

●…さる九月一日から新送信機は從前の無電臺を撤廢しましたが、一番新しい機械を据ゑつけた大無電臺で、今迄の短波で日本で最も本元だつたのです、こゝには二十キロの短波送信機が四臺あります

●…さてわが國の海外放送も今まではやはり二十キロの短波機で放送してゐましたが、五月からは新たにつくつた五十キロといふ世界最大級の送信機で放送を開始してゐます、ドイツが日本へ送つたオリンピック放送に使つたものでも四十キロでありました、しかも日本の強味は全部國產品で作られてあることです

フランス童話　慾張り樵夫

青柳瑞穗　野本年一繪

昔々貧乏の樵夫がありましたが、ただ一挺の斧と一匹の驢馬があるばかりでした。妻や子供達を養ふためには

その日 の薪を賣つて取つたお金しかありませんでしたが、それとてあくる日の朝になればなくなつてゐます

「あゝ…、あゝ…、わしはどうして妻や子を養つたらいゝだらう。このわしだつて驢馬も共に飢ゑ死にするにちがひない。もうわしには斧を握る力さへない」

樵夫がかう云ひながら身の上を悲しんでゐると、何處からともなく聲が聞えて來て、それは親切さうな調子で申しました、「家に歸つて、畑の隅の椎の大木の下を掘つて見るがいゝ、寶物が出て來るから」

この聲 を聞くと、樵夫はひざまづいて申しました

「もしもし、この親切な貴方樣はなんと申す方でございます?」

「わしはメルランといふ者ぢや」とその聲。

「メルラン閣下、それなら畑に急いでまいりませう、有難や、有難や」

「急いで行くがよい、一年たつたらその時の樣子をまたわしに知らせに來てくれよ」

「はい、はい、參りますとも、參りますとも」

家に歸つて、言はれた場所を掘つて見たら、案に違はず寶が山ほど出て來ました。もうかうなれば樵夫は近所の人達に疑はれない位ばかりに森へ行くのに過ぎませんでした

次の年の終りに、樵夫はあの聲の聞えた場所に參りました

「メルラン閣下！どうか出て來て下さい私は貴方が大好きです」

「こゝにゐるぞ、何用かね?具合はどうかな?」

「メルラン閣下、實に素敵です。お蔭で一家は御馳走を食べいゝ**着物を**着て、そして財産は日に日に殖すばかりです」

「それは結構、結構、ところで今度は何か欲しいかね?」

「閣下、私は自分の町の町長になり度いものですが」

「わけない事さ、四十日のうちになれるよ」

「有難や、有難や、貴方はほんとに親切な方です」

二年目に町長の立派な服を着た樵夫はまた森にやつて來ました

「メルラン樣、出て下さい」と彼は大聲で云ひました

「こゝにゐるよ今度は何用かね」

「またお願ひがあります。實は一昨日町の僧正が死にましたが、私の息子をその代りにさせてやつて下さい」

「よし、よし四十日のうちに」とメルランの返事。その四十日目に息子は

僧正に なりましたが、樵夫はまだ滿足しません。三年目に彼はまた森に行きました

「メルラン」と今度は呼び捨てにして「わしの願ひを聞いてくれ」

「どんな願ひかね」と聲が申しました

「娘が大名の息子と結婚するやうにしてくれ」

「よろしい。結婚式は四十日目に行はれるだらう」

ほんとにその通りになりました

そこで樵夫は妻に申しました

「財産も名譽も出來た今日、わしはもう聲と話しに森へ行く必要はないと思ふがね」

「もう一度森に行つて、聲にお暇をしに行つていらつしやるがいゝ」と妻は申しました

樵夫は 馬に乘り二人の番兵をつけて森に行き大聲で叫びました

「メル、メル、もうおさらばだ、もうお前さんの必要もない。今ぢやわしはお金持だ」するとメルランが答へました

「お前は驢馬をつれて森に薪を取りに來た時のことを忘れたな、最初、お前はわしを閣下と呼んだ、二度目には樣と云ひ、三度目にはメルランと呼び捨てにした。そして今またメルと失禮な呼び方をした。お前はやつぱり心の卑しい樵夫だつた。お前は再び貧乏な樵夫にならねばならぬ」

大金持は聲の言ふことなど馬鹿にして、一言も信ぜずに、家に戻りました。しかし間もなく息子の僧正は死に、大名の妻であつた娘も死にました。それからまた戰爭と飢饉が來ることになり、町長は財産も家も土地もみんな失つてしまひました

「あゝ！わしは家や土地ばかりでなく、子供まで失つてしまつた。何故、わしはメルランの言ふことを聞かなかつたのだらう。だが、もうおそい。わしは

飢ゑ死 にするより外はない。この世がいやになつた。せめて驢馬でもあればなあ」と樵夫は悲しみました

或る人が可哀相に思つて驢馬をかしてくれたので、樵夫はやつと生き返つたやうな思ひがしました彼は斧を握り、森に行き、薪取りをはじめました。しかしもうメルランの聲は聞えませんでした

ブラ〳〵人形　つくり方説明

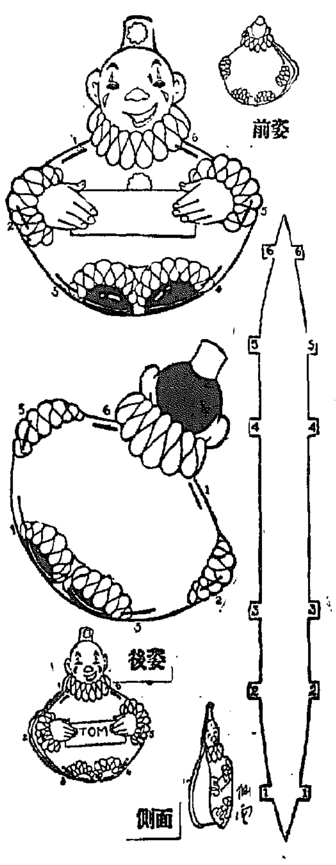

前姿と後姿の圖を切りとるか又は紙に寫しとりなさいそして夫々に輕い厚紙に貼りつけます、貼りつけたら1・2と番號のうつてある黑い線をナイフで切つておきます、頭の後だけをしつかり糊でくつつけておきなさい、それから圖に示した細い帶のやうな紙紐で番號に從つて縫ひつけます、これでこのおもちやは出來ました、これをひつくりかへらない程度に輕く搖すぶると、ぶら〳〵にこ〳〵するはずです

最新パーマネント　エッチ美容院　電話本②五三三一番

皇軍慰問作文　お揃ひの封筒で　全部戰地へ發送

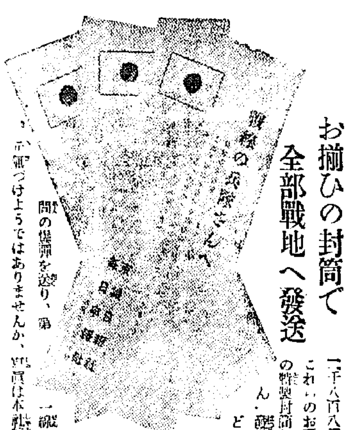

全鮮の兒童みなさまから本社へ集りました皇軍慰問作文はさる十八日で「千八百八通」に達しました、本社ではこれらのお手紙を日の丸入りのお揃ひの特製封筒に入れて〇〇方面の兵隊さんへ發送致しました、誰の手紙がどの兵隊さんに屆くかわかりませんが、戰地の兵隊さんはきつと喜んで開封して下さることと思ひます、今後ともどしどし送つて下さい、先生やご兩親とも相談して一通でも多く小さな慰問の便りを送り、第一線にあるわれらの兵隊さんを元氣づけようではありませんか、寫眞は本社特製の日の丸入り封筒です

机の上にも　非常時

潛水艦と軍艦型のインクスタンド（一圓五十錢）高射砲のインクスタンド（一圓二十錢）アンチモニー製の背嚢、鐵帽、軍靴型の文鎭、など机の上も非常時です（東京三越調べ）

珍聞集

ソヴエト聯邦タシュケント研究所は、蛇の研究中に蛇に對する特殊成分を發見し、その實驗に供する毒蛇を集めるため、蛇狩り隊を組織し、タシュケント地方一帶の山地に派遣したが、約二ヶ月の日子を要して、蛇狩り隊は多數のコブラ、その他猛毒蛇を捕獲してこの問題を研究所今後の實驗の結果は歐洲醫學界の注目の的となつてゐる

×

二十日間毎日その音が異るといふ變つた目覺し時計が發明された。發明者はイタリアのマリオ・ビレツチといふ時計屋さんだ、時計はベルの音から始るが、それから十九日間は自動車のホーン、フオツクストロツトのメロデイ、鳥の鳴聲、ピストルの音等々毎日毎日の音が鳴り、廿一日目に元のベルの音に返るといふ趣向で評判になつてゐる

子供の世界知識

☆グリーンランド…北極探險調査　グリーンランドへの探險がロードモインによつて計畫されてゐますその目的の一つは北極の海の生物狀態を研究することです

☆インド…大洪水　インド、ビルマには大洪水がありました、ラングーンとマンダレイとの間の本道の或る地點に交通が出來なくなりました

☆南アフリカ…航空路の延長　アフリカの赤道の以南に及ぶところまで航空路の大延長が計畫されてゐます、試驗飛行が行はれ、來年早々航空路が開始されます

現代爭覇戰譜

香落　八段　寺田梅吉
　　　四段　中村熊治

第五局

圖は▲…成…の局面

△寺田氏（駒持）歩香

9	8	7	6	5	4	3	2	1	
v香	v桂	v銀	v金						一
	v王			v金	v銀				二
	v歩	v歩	v歩	v歩		v飛		と	三
v歩					v角		v歩		四
					v歩		v桂		五
歩		歩				歩		飛	六
	歩		歩	歩	歩				七
	銀	王		金	銀				八
香	桂		金				桂		九

▲中村氏（持駒）歩歩角

△一五歩 7　▲二三と 16　△一六歩 2　▲三三と　△同角　▲九五歩 28　△二七飛 15　▲九四歩 3　△九二歩 2　▲二一飛 9　△七二銀 1

持時間各七時間　累計【寺田氏 二時間二…　中村氏 三時間三十四分】

觀戰記　六段　飯塚勘一郎

中村氏苦肉の二三と　上手緩んだ二七飛

上手の一五歩は敵に同歩と取らせ三六飛と出る瀾を見越してゐるので、中村氏もうつかり同飛とは取れない、と云つて一八飛でも三六飛がある。前回の三五歩が拙半だつた爲め、下手は意外な難局に立たされた譯だ。が形勢に到つては中村氏も躊躇してはゐられない苦肉の策を用ひて、二三と寄り深く飛の交換と出た。これは無理な手段丈けに觀戰子は、むしろ一五同飛、三六飛、一四飛と穩かに指すかと思はれたが、中村氏としては珍らしく強氣の戰法に出たものだ此處は一五飛、三六飛、一四飛、七六飛、七七銀、二六飛、一四飛、四三銀の時一七桂、同桂成なら二六飛、同角、二一飛、四八角成、同金で下手方優勢であつたらう。で中村氏は二三と、一六歩、三三と取ると研算し、九五歩と迫つたものであるが、これに對する上手の二七飛は、一旦九五同歩と應じた方が優つてゐたやうに思はれる。九五同歩なら、この時下手は九三歩打位のものであるが、その時二七飛と打つて充分であつたらう九四歩と取り込ませたのは、相當に大きい手で、挾撃を受けた場合、これが致命的打擊となる憂れがある

中村氏は九四歩と取り込み、九筋を壓迫した後、二一飛と打込んだ即ち、敵に七二銀と上らせ、三三歩と打ち、と金で攻める肚であるが、寺田氏も端の壓迫に甘んじて二七飛と打つた以上、これは萬事承知で、手勝もの順を見越してゐるであらうから、定めし猛烈な戰闘となるに違ひない

秋口に多い　子供の急性消化不良

療法を過まると慢性になる

可愛いお友達　（鎭南）上田山軍氏撮影

最近では幼兒の消化不良が、いづれも榮養失調から來てゐるのに鑑み、食餌を制限する代りに、完全な榮養療法を行つて、病氣の根本原因を取除くことに力める樣になつて來ました。

抵抗力の弱い幼兒

涼しくなると、俄に食慾が增進するのが普通ですが、暑い間に弱つてゐた胃腸に、急に多くの食餌をとり過ぎると、障碍を起し勝ちで、殊に幼兒には、この頃になつて急性消化不良を起すものが、俄に多くなつて來ます。

また風邪等のために風邪をひきそれが原因で消化不良を起すこともあります。風邪と消化不良では關係がない樣であるので一消化不良から風邪を起す場合、風邪から消化不良となる場合、いづれも少くありません。

消化不良で御飯便や粘液便を出しますと、多くはお乳や食餌を減じ、あるひは多く飢餓療法を行ふのが普通ですが、これは却つて幼兒の

體力を消耗させ

病氣を慢性にし、他病併發の機會を造ることになり勝ちですから、注意しなくてはなりません。

食餌の過多から來てゐるものは營養過剩と思ひますが、その半面には、胃腸の榮養の甚だしい缺乏があるわけでありますから、要は脂肪、蛋白、含水炭素、無機物、ビタミンの各榮養素を過不足なく攝らせ、榮養の完璧を期するのが急務であります。

こんな場合に最近、活性ヘーフェ劑「錠劑わかもと」を使用し…［illegible］

稀有の藥用微生物

この「錠劑わかもと」は…［illegible］…榮養素がありますが、…酵素があつて、榮養の失調を補ひ、身體組織を強め、胃腸に對する抵抗力を強ひますから、消化不良や風邪の豫防、治療には獨特の効果を發揮するのであります。

秋まで殘る　脚氣は危險

脚氣は春から夏にかけて多く起り、秋になつて…［illegible］

◇…特異

…女や、姙娠中、產前の婦人等が…［illegible］

◇…保存

…ビタミンBを含んであるといはれ…［illegible］

◇…消費

…［illegible］…

この「錠劑わかもと」は、ビタミンBの他にも、榮養の增進法によつて含有させた多くの有効成分…［illegible］

毎年苦しんだ　脚氣と胃下垂

（福岡）前川文吉

私事三年前から脚氣にかゝり、大變苦しみました。民間療法として藥草ものみ、灸も据ゑましたが、いくら苦しい思ひをして治療を試みても良いと思はれても、仕事を始めると又悪くなつて困りました。殊に今年の暑さになると、毎年胃下垂となり、胸は苦しく食慾はなく、悲惨な状態でした。半年程前、健康保險の醫者に診て貰ひましたら、脚氣に胃下垂とのことでした。安靜にして居れば苦痛は薄らぎますが、それでは飯は食へませんので、もう諦めて居ましたが…「錠劑わかもと」がよいといふ事を知りまして、買つて服用して見ました。續けて居りますと、大へん體が樂になり苦しかつた症狀も次第に感じなくなりました。こんなによく効くのなら、もつと早くから服めばよかつたと後悔しました。

阿波共同汽船出帆　大連直行　第三共同丸　鎭南浦、大連、天津行　長山丸　早陽丸　乘客切符發賣所　ジヤパンツーリストビユーロー　京城三越支店内案内所　仁川府海岸通　代理店　野口商會　電話二四番・一七三番

釜山出帆　九州郵船出張所　○博多行　毎日午前十一時　○對馬嚴原經由長崎行　○下關行　九州郵船會社出張所　釜山府第一棧橋　電話二四一一番

朝鮮汽船出帆廣告　一、釜山出帆　麗水行　馬山行　木浦行　元山行　濟州島行　巨濟…　統營…　一、木浦出帆　一、元山出帆　釜山行　嶋谷汽船株式會社

嶋谷汽船出帆　天津直行　大連直行　又印檜太行　朝海丸　天海丸　雄基出帆　北海道行　仁川出帆代理店　嶋谷汽船株式會社　電話…［illegible］

想像より遙か鮮明な 冠帽峰のカール

一週間に亘つて連山を踏破 兩氏の貴重な研究

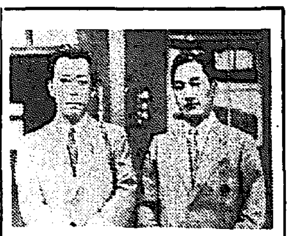

【羅南】登山ルートとして期待された植物學的分布に於いて興味ある對象とされてゐる冠帽連山は又氷河時代を想はしむるカールの存在をもつて一部地質學界に名を馳せ、由來數多學徒の踏査研究が行はれ學界に多大の貢獻をしてゐるが今回北海道帝大地質學教室、佐々保雄助教授、神戸商大田中薫助教授の兩氏は南鮮に於ける學術大會列席の歸途十一日來北、十二日から一週間に亘つて冠帽連山を踏破、親しくカール地帶を検分貴重な研究を遂げ十九日來羅、廿日朝八時羅南發京城に向つたが兩氏は交々次のやうに語つた【寫眞は羅南驛頭における佐々（右）田中兩氏】

新入谷から南冠帽峰を究め更に田中氏は北冠帽の主峰を踏査この間五日

露營　したが連日雨のために弱つた、西冠帽峰、虹嶺峰の兩カールを發見し更に田中氏は北冠帽、中冠帽の稜線まで延ばし冠帽主峰の北側に二個のカールを踏査、また雪嶺の頂一、頂二、頂三及び虹嶺、西冠帽嶺等のそれも想像することが出來たが我々が行つて寫眞その他の報告を基礎に豫想してゐたものよりも遙かにこのカールは鮮明なもので非常に得る所が多かつた、歐洲の高山脈、日本の中部山脈、北海道の大雪山脈等に比して著名な状態を形成してゐる、モレーンの下部はエゾマツを

主要　樹とする大森林が入り込みその上部には灌木帶のエゾノダケカンバ帶がありミヤマシリビヤクシン帶の順序正しく樹見る等上記のカールとは非常に異つた状態にある、ともあれ非常に貴重な資料と體驗を得た、早速地理學評論、及び學士院會報に研究論文を發表したい

なほ兩氏は目下在城中のカール研究の權威東大多田助教授と京城で落ち合ひ朝鮮山岳會々員及び城大山岳部の京城在住山の研究者のため城大竹中教授、泉靖一幹事の斡旋により講演會を開催した

學校の愛國日 毎月六日に 赤誠の行事

【淸州】忠北道では去る四日の週時局に關する訓令の趣旨を奉體し、教育に從ふ者は率先し教育報國の實を期するため今後毎月六日を學校の愛國日と定め左記の行事を各學校一齊に實施させることゝなつた

國體觀念の明徵（神社參拜、皇軍武運長久祈願、軍艦師役者の神靈に捧ぐる默禱等の行事を毎月六日を期し實施）▲勤勞奉仕（學校附近の道路改修補修、神社境內、公園、古蹟、國・社會功勞者、節婦等の祀堂又は碑像の清掃、街路樹學校林の保護手入等）▲獻金（生徒兒童の自發的勤勞による獻金品は愛國日に寄附せしめ所要經費は作業實施或は贅費の節約、廢棄物品の賣却、飼料の採集、新炭採取或は職業科商業實習等の勞作に依り得たるものを出捐せしむ）▲勤勞愛好心の強化（耐久行事又は遠足、學校防空演習、持參辨當の簡易化日用品の節約等）

小學生行商して献金

【同】淸州小學校五年一組高[illegible]弘、美川勝一、岩平和郎の三君は休業の餘暇を利用して各家庭を訪問、日用雜貨品を賣り歩いてゐるが廿四日國防獻金係を訪ね、賣上げの純益を國防獻金したいと申し出で係員を感激せしめた

廢物利用の國防献金

【淸州】既報、二十三日の忠北道民報國宣誓式に參列した市民達が廢物利用により國防獻金すべく持寄つた古新聞、空瓶、鐵屑などは山なすの盛況を呈したがこれを區分けして見ると古新聞の六十六貫五百匁（二十七圓）を筆頭に鐵屑十貫五百匁、ビール瓶五百二十本、サイダー瓶三百四十本、一升瓶十五本、酒瓶●十本、雜品その他の賣却金額にして三十六圓四十五錢で直ちに國防獻金の手續きをとつた

一時化來たら 鯖も鰮も豐漁

慶北水試船鷄林丸が齎す 海の收獲は上々吉

【大邱】慶北水產試驗船鷄林丸は九月中旬、沿岸表面溫度の實地調査と觀測を行つたがこの結果、慶北東海岸の海水は最近次第に溫度低下し現在廿一度內外であるが今夏不漁の原因をなした海水溫度は廿度以上でありこれから見るとグッと降下したので從つて鰮鯖の漁も仲秋に入ると共に先づ大丈夫といふ折紙がついたわけである、鯖の溫度は十七、八度、鰮はもつと低溫で十二度から十五度までであるから海がもう一ぺん時化れば大丈夫鯖の豐漁といふ嬉しいニユースである

幼き銃後陣——大邱街頭の千人針

清州郡廳に國防献金箱

【淸州】郡廳では生業報國の實を舉げ銃後國民の赤誠を發揚させるべく二十四日から郡廳玄關に國防獻金箱を備へ付けたが、金額の多少に拘はらず心からの獻金を希望してゐる

生業報國日 各地の行事

忠州　二十三日の生業報國日には忠州では各官廳、學校生徒、その他市民多數が午前七時忠州神社に集合、國威宣揚祈願祭についで生業報國宣誓式を舉行し同八時から五十分間ラヂオを通じ國民體操を行ひ同九時閉式した、かくて一同生業報國の精神を鼓吹するため作業服に身を着へ、各自ホミ、鍬等をもつて神社參道の修理を實施、一方第一、第二兩普校生徒は砂利を拾ひ集めてこれを賣り、その代金を國防獻金とした、なほ郡內各面でも同日それぞれ普通學校で國威宣揚祈願祭と生業報國宣誓式を舉行した

廣州　郡では午前八時を期し郡內三百九十六ヶ部落一齊に生業報國宣誓式を舉げ、皇國臣民の誓詞を誦へ、全員作業服の質素をなし萬歲を三唱して閉式した

上村消防組の美擧

【永同】郡內上村面林山里上村消防組頭、鄭本吉氏は同組員に諮つて上村面林山里及び洞谷里一、二區下道大里の四ヶ部落に國旗揭揚臺を寄附した、なほ同消防組では百五十圓を支出して賞品を仕入れ、郡盆に當る去る十九日から三日間に亘り角力大會を開催して一般觀覽者から寄附を仰ぎ、これが收益を國防獻金した

電燈誘致運動

【廣州】京城、江陵線一等道路に沿ひ京城近郊の優良部落である郡內東部面新長里一帶は未だ電燈がなくこれが誘致は前から懸案であるがいよいよ近く誘致運動を起すことゝなり先づ去る二十三日同地有志が集り、[illegible]することになつた

丸く鞘に收まつて 蘇る富豪の遺志

順天高普設立寄附金の縺れ 遺族も圓滿に承諾

【光州】全南の富豪故金錫炳氏の遺言によつて順天高普通學校設立期成會に寄附された二十萬圓は金錫炳氏が死亡すると共に戸主を京城に移籍した理由をもつて一時京城側と順天側と係爭中であつたが、この程圓滿に解決して十二日午前十時順天郡會議室で期成會を開き、同席上で長順天郡守は寄附金廿萬圓中十五萬圓は既に現金で受領し殘額は株券で採納したところ今後株の變動によつて五萬圓に充たざる場合は遺族から追徵する旨を述べ最後を議論をとることに決定、なほ故金氏の記念事業發行につき徐元順氏長、その他各面長を始め各有志の西木良滿、金丙[illegible]、金科[illegible]、李東[illegible]、金奥[illegible]、金[illegible]、徐[illegible]、金鍾斗の十氏を委員に選げて同十一時終了した

（以下、金[illegible]、李[illegible]ほか委員氏名）千昌根、李[illegible]、玉、元又甲

トラックで 貨物の定期運輸

忠北の主要五線に 十月廿日から實施

【淸州】既報、忠北道保安課では物資運輸の圓滑を圖るべく道內自動車運輸業者に對し主要線の貨物定期運輸を慫慂中であつたがいよいよ十月二十日から左の五線に實施することになつた、各線要所々々には荷物取扱所を設置し小荷物の運輸取扱をするので一般物資の運輸は著しく改善されるべく沿線住民の受ける利便は多大である

▲淸州、靑山間（朝鮮トラック）▲忠州、堤川間（同上）▲忠州、丹陽間（原田武彦氏）▲沃川、報恩間（忠北トラック）▲永同、靑山間（丸永自動車會社）

明太の販賣統制

內地への移出に積極的援助 咸南から駐在員配置

【咸興】咸南漁業組合聯合會では多年の懸案であつた明太子の販賣統制が愈よ本年から本格的に實施されることになつたので昨年同期間中聯合會小野寺理事をして臨時下關に駐在せしめ明太子の內地輸出に對し積極的に地元製造人の擁護に當り好評を博したので本年は更に漁業組合中央會と協力な連繫の下に京城、釜山、下關に駐在員を派遣して中間卸商の不當搾取を剔抉し一方內地方面の需要及取引など明太子の將來性に關し調査研究を進めるため六合漁業組合理事を本月廿五日から來年三月頃まで下關に駐在せしめることになつた、この外京城は中央會が、釜山は江原道漁業組合聯合會がこれに當ることとなつた

煙草小賣人表彰

【永同】煙草販賣所では去る二十日午前十一時から公會堂で管內優良小賣人表彰式を官民有志、小賣人百十一戸の列席裡に舉行したが被表彰者は左の通り

黃澗梅谷サダ▲梅谷金古用▲揚江朴聖夏▲深川朴永夏▲鶴城洛圭▲永同山田政吉▲永同李相均▲靑山志賀ムメ

亂暴な飴屋

【仁川】金谷町飴行商金允植は去る十六日午前十時頃永宗面に行商に出かけ中嶺里李賢淑方に自分が賣つたボロや空瓶の包み九個を取つてくれと頼んだところ三圓五十錢では嫌だと斷られたのに憤慨していきなり商賣用のハミで相手の胸をつき肋骨を折つて全治一ヶ月を要する重傷を負はせたこと發覺、廿三日仁川署へ

珍妙な毒殺未遂

妾にして貰へぬ恨み

【廣州】西部面安面貯水里李八六は朴容均にはかねて子供のないのを悲觀してゐたがこれを見かねた本妻金氏は去る陰七月一日同面新倉里から李今順を妾に周旋したところ朴は李今順に手を出さうとした、しかし夫はこれを承知せず、李今順に家に歸れと勸めたところ今順はこれを恨み去る二十日午後六時頃朝鮮飴に苛性ソーダを混じ朴容均に勸めて毒殺を企てたが直ちに發見し未遂に終つたことを探知し廣州署では李今順を引致、目下取調べ中

新農博

水原高農の 山林進教授

【水原】高等農林學校教授兼林業試驗場技師山林進氏は曾て東大へ論文「朝鮮産木材の識別」について（論）文を提出中のところ今回農學博士の學位を授與された、氏は大正九年北大林學科卒業後大正十一年同校に就任、多年研鑽を積みつひに今回の榮譽をかち得た篤學の士である

苹果出荷の最盛期に 榑板の入荷が澁る

需要の三分の一にも充たぬ配給から 鎭南浦の業者必死の對策

【鎭南浦】名産苹果も愈よ出荷期になり、昨今は每日三千餘箱以上を出荷を見てゐるが經濟統制の不圓滑で陸上方面は活潑な動きを見せてゐないが、海上は大型定期船の就航で相當に期待されてゐる、これがためこれに用ふる榑材の入荷は殆ど陸上のみ懸念されてゐるので、出盛期たる十月に入つた場合が憂慮されてゐる、產業組合ではこの難關を突破するため今まで殆ど名のみの存在であつた組合員一千名を四十分區に別けて組織した分區長を動員し廣汎な地域にまたがる全組合員と緊密な連絡をとり配給の緊然たる統制をとり、まさに『產組戰時體制』といふべき活動を開始し協同組合として實を擧げることになつた、尙本年は全國的に豐作狀態で南洲リンゴの朝鮮進出さへ唱へられ鮮內業者に不安をあたへてゐるが產組では拓けゆく北支に着目、近く本府主催で該地で開催の『北支見本市』に率先參加し大々的に販賣網を擴充するはずで近く瓜生理事が道當局と共に具體的な打合せを行ふことになつてゐるが月末には見本市へ參加し在、南浦リンゴには輝しい明日がもたらされてゐる

お祭は質實に

武道や角力奉納は結構 忠北道のお達し

【淸州】忠北道では時局に鑑み左記を通牒し管下神社神祠の祭典を執行させることになつた

多額の費用を要し臨時に氏子崇敬者の醵金を必要とすべき行事は見合すこと▲浮華輕佻に亘る嫌ある行事は行はざること▲嚴肅なる神輿渡御は從前通り舉行して差支なし▲武道、角力その他の運動等國民の意氣を振作ならしむべき奉納行事は質實を旨とし成るべく節する事▲音樂舞踊、生花等の奉納演奏は從前通り行ふも差支なし

皇軍に仁川から祝電

【仁川】世界戰史上に一エポックを劃した保定占領に滄州占領に對し府民代表永井府尹、商議會頭吉田秀次郎氏からそれぞれ廿五日北支皇軍最高指揮官寺內大將宛に○○部隊長宛祝電を發し將兵の勞苦に深甚なる感謝の意を表した

硬化油工場誘致

最後の鍵は電氣料の低下 清津某關係者の談

【淸津】既に上城中であつた淸津の某關係者は例の油脂硬化油工場誘致問題につき結局硬化油工場淸津誘致の當面の問題としては電力料の問題となりこれが善後策として關係方面と交渉を行つてゐるが目下當地城中の電力供給根源たる野口長津江水力電氣社長との間に種々折衝を重ねてゐる模樣で右によれば或は昭和十四年頃には釜山と對抗し得る一錢二、三厘程度に低下さるゝやと豫測されてゐると語つたが電氣料金の低下は本問題解決の唯一の鍵として折衝の成り行を注目されてゐる

運轉者試驗合格者

【淸州】去月、忠北道で施行した自動車運轉者試驗合格者を二十二日左の通り發表した（新規）徐廷益、金昌燮、金任元、朱基洪、李命吉、韓仁源、張道俊、金貴完、李鍾榮、林永澤、李明吉、小野良民、柳仁馨、朴永鎭、李鳳仕、朴南石、林鼎榮、尹哲秀、鄭時鎬、金鍾[illegible]、趙鍾和、閔在均、金鍾吉、金[illegible]

婦人時局講演會

【開城】開豐郡では來る廿九、卅の兩日左の通り時局認識婦人講演會を開催する

二十九日中面普通學校、三十日土城普通學校、講師末東[illegible]氏

忠北金組理事會議

【淸州】忠北道では二十四、五兩日道會議室で管下金融組合理事會議を開催、朝鮮金融組合聯合會から本田金融部長も臨席し、非常時に直面して庶民金融機關として時局の對策につき種々協議したが協議事項は左の通り

◇指示注意事項＝組合職員の服務に不正事件の防止▲職員間に於ける事務の共勵▲宿直、日直事務の勵行▲時局の認識方に關する組合の指導▲預金の勸誘勵行▲勝牛資金の貸付▲現物貸付に依る穀資金の回收▲身元引受人の信用調査▲職員の身元保證金▲組合經費の經理節約▲建物の增改築に對する計畫▲提出文書の取扱に對する整備▲所有物その他の維持勵行▲經費支出證憑書類の作成に整理▲[illegible]▲農家更生計畫の樹立▲貸借[illegible]（以上理事[illegible]）◇協議事項＝時局の方策外一件

全鮮女子 卓球大會

【開城】[illegible]順明孃優勝

[illegible]

銃後の花

【忠州】小學校二年生[illegible]の二人は[illegible]國防獻金として婦人會に寄託

◇

【鎭川】青年團[illegible]

◇

【鎭川】公州[illegible]

忠州驛長榮轉

【忠州】[illegible]

人の動き

▲吉住忠北山林課長　二十四日新任挨拶のため來訪

▲有松忠州署長　着任挨拶のため

▲西川錫夫氏（前鮮台東永同派出所主任）伊原八郎氏の後任として　この程着任

シネマと演劇

喜樂館　【仁川】二十六日から三日間晝夜二回上映▲伊太利ローマフイルム大作品オウグスト・ジェニーナ作品『リビヤの白騎兵』フルヴイア・ラッシイ、オリント・クリスチーナ主演▲米國パラウス・ターザン超特作、製作者ジョージ作品『ワンドラ』デル・キャム・パ―主演▲新興京都作品▲監督長尾史錄作品『江戸秘帖』阪東妻三郎、高津慶子主演

愛館　【仁川】二十六日限り晝夜二回上映▲ワーナーナショナル社特作『スターと選手』クラーク・ゲーブル主演▲日活特作『暁の花形』笠原恒彥、星玲子主演▲ワーナー社特作『踊る三七年』

淋疾の新治療法

苦心の研究つひに達成

淋疾の根本的全治が困難なる事は、既に周知の事實である。吾社に於ても淋疾の治療藥としては、既に内服藥、サンタコール—純良印度產白檀油を原料とし、粉末或は錠劑に精製し、極めて少量にて足り、しかも胃腸障害なき優秀藥品）注入藥ヒヨレゴール（一回の使用量、殺菌溶液の濃淡は任意であり得る）を發賣し、之等は既に著名の專門醫に使用されてゐる。

然しながら內服藥にては、尿道內の淋菌に對する直接的の殺菌力は薄弱であり、また注入藥にては、尿道內に於ける殺菌時間が一回僅か二、三分に過ぎないために、粘膜深層に潛在する頑強なる淋菌に對しては、其の效力は遲々として進み難い。

ここに於て、吾社は更に研究に着手し、多年苦心の結果、つひに完成したのが、ウラルゴールである。

しかしてウラルゴールが發表さるゝや、各大學病院に於て實驗の結果、現在にては各專門醫及專門外にまで賞用され、淋疾の新治療法として名聲益々高まりつゝある。

日英米佛 製法特許

吾社に於て新に完成したるウラルゴールとは、殺菌力強き特殊の銀劑と粘膜に浸透性に富む色素劑とを、獨特の方法により化學的に結合して粉末とし、此の粉末は直ちに溶解する極めて薄き皮の細き管中に入れてある。

此の管を尿道內へ挿入すると、外管は忽ち溶解し、內容は粉末なるが故に、注入藥の如く二、三分にて外部へ流出する事なく尿道彈力によつて却つて尿道粘膜の細なる部分にまで平等に分布密着し、其のまゝ徐々に溶解浸潤しつゝ、一本にて數時間にわたり間斷なく殺菌深達作用を持續するのである。

即ち、內容が粉末にて、然も一回にて數時間强力なる殺菌深達作用を持續する點が實に他の局所注入藥、或は內服藥、注射藥等と異るウラルゴールの新發明價値にて、さればこそ早々は勿論の事、たとへ多年にわたる慢性淋疾と雖も、速やかに、排膿淋菌を消退し、再發を防止するのである。

適應症

一、急性淋疾初期の患者には、短管を使用されたし。

一、慢性、或は再發性の患者には長管を、婦人には中管を使用されたし。

一、急性か、慢性か、判定不明の男子の患者には、短管、中管の次に長管を使用されたし。

一、防用としては、其の翌日に短管一本を挿入されたし。

使用法は頗る簡單安全 携帯にも甚だ便利なり

日英米佛 製法特許

ウラルゴールの種類と價格

短管三本入（豫防用）	初期急性用・男子慢性及再發性用・少女用	〇円七五
同　十本入		二円〇〇
中管十本入（女子慢性及帶下用・子宮頸管用）		二円五〇
長管十本入（男子慢性慢用）		三円〇〇
（外に大瓶入、病院用あり）		

（治療用としては、一日一本或は二本使用の事）

（使用に要する時間、一本僅かに二、三分）

（殺菌作用持續時間、一本にて三時間より六時間）

販賣店あり、ウラルゴールの在荷、又は申受、或は長管と必ず御一定ありたし。各地の藥店及デパート藥品部にあり、若し無き時は直接發賣元へ御注文あれば、代金引換にて急送す。（前金注文は送料不要、郵券代用にても可）

ウラルゴール 說明書進呈

東京市日本橋區本町三ノ一

藥種貿易商

發賣元　友田合資會社

電話日本橋（24）二八〇一〜二八一・七四〇一・七四四九・七四七

振替口座・東京・一九三八

ウラルゴール

U. 883

腸疾患の治療と豫防

ビオフェルミンは生活力及び繁殖力の旺盛なる乳酸菌を主劑とし、乳酸菌の作用を補强する二種の糖化菌を配せる乳酸菌療法劑にして、

①…腸內の腐敗及び異常醱酵を防止して、腸機能を正常ならしめ、

②…腸內有害細菌を殺滅し、毒素の体內吸收を防ぎ腸を淸淨にし、

③…澱粉及び蛋白質を消化して、榮養分の吸收を佳良ならしめ、消化促進及び便通調整作用を營む。

この諸作用が相俟つて各種腸疾患の治療と豫防並に傳染性腸疾患の豫防と保健に著効を收めることは、臨床醫家の齊しく確認さるゝ所であります。

◇…ビオフェルミンは、副作用なく甘美味な藥劑で、服藥を嫌忌しがちな小兒も喜んで服用します。

腸カタル下痢の治療

急性・慢性腸カタル、醱酵性下痢、消化不良、食傷、其他諸般の下痢症狀にビオフェルミンを應用すれば、腸內に生起する腐敗・異常醱酵を消退し有害細菌の繁殖を阻止し、澱粉及び蛋白質を消化して、腸の生理的機能を正常に復しますから腸カタル、下痢並びに之に伴ふ裏急後重、腹痛、腹部雷鳴、倦怠感等の諸症狀を安全に除去します。

乳兒小兒腸疾患に

乳兒・小兒の下痢症（綠便、水樣便、粘液便、不消化便等）のみならず、食慾不振、榮養障碍、發熱等の消化器疾患に對し、ビオフェルミンは服用容易にして、安全無害、副作用を伴はずして整腸消化及び腸內淸淨効果を收め腸機能を正常ならしめ、有害細菌による中毒症狀を消退せしめます。本劑は甘美味、乳兒小兒も喜んで服用します。

常習便秘　脚氣の治療

ビオフェルミンは腸內淸淨及び消化と共に腸の蠕動官能を調整し、生理的機能を鼓舞し、消化を佳良にし、且つビタミンB破壞を防止して脚氣に對する抗病力を增强しますから、脚氣の治療と豫防に奏効するほか、常習性便秘に對して一般下劑を應用するとは全く異りたる安全にして習慣性なき便通調整劑であります。

傳染性腸疾患豫防と保健

ビオフェルミン中の乳酸菌が腸內に於て產生する發生機の乳酸は强力なる殺菌作用を有し、腸內に侵入する各種の危險なる有害細菌を殺滅して之が發育を防止しますから、腸の抗病力減弱、榮養障碍、身心過勞より乘ぜらるべき傳染性腸疾患（腸チフス、赤痢、コレラ及び幼兒を襲ふ疫痢、腸炎）の豫防と保健に賞用せられます。

服用容易なる粉末と錠劑の二種、各地藥店に販賣す。

《整腸・消化・腸內殺菌を併有する乳酸菌療法劑》

ビオフェルミン

著名大病院・醫家御採用

發賣元　株式會社　武田長兵衞商店　大阪市道修町
製造元　株式會社　神戶衞生實驗所　神戶市二番町

A37・94

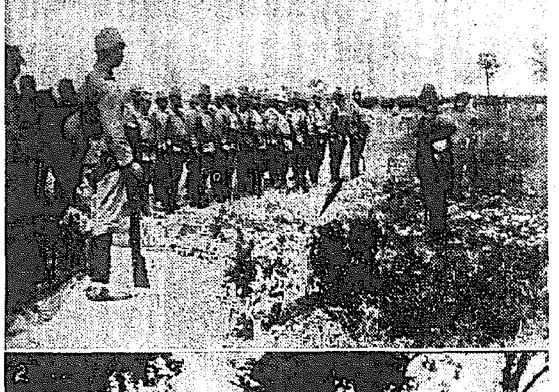
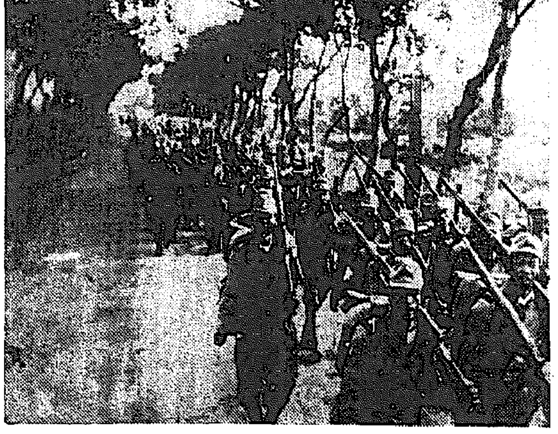

【上】訓示を受けて〇〇〇へ出動せんとする部隊（上海戦線）【下】堂々前進する〇〇部隊（同）―航空便

東花園砲壘攻略に 輝く爆彈五勇士

敵のトーチカ忽ちけし飛び 滄州陥落の緒ひらく

【滄州廿五日同盟特派員】馬廠の戦ひに一敗地に塗れた敵軍が滄州陣地に據り三日三晩頑強に抵抗したので、味方は闘ひ闘ひ倒れ、滄州陥落は容易でないと見えた時、吉武少尉の率ゆる爆彈五勇士が血路を開いて戦闘を有利に展開させ、州一番乗り抜群の殊勲を建て皇軍の威武を中外に輝かせた

二十三日滄州東花園占領の命を受けた長野部隊は南運河左岸にある敵のトーチカを爆破すべく決死隊を募つたところ直ぐる三回目の敵戦以来部隊切つての豪勇と謳はれた吉武少尉はこの時こばかり眞先に名乗りをあげ續いて石井上等兵、中村上等兵、正體一等兵、平戸一等兵（前の二名は曹長に昇り）四名がこの決死隊の肚胆に加はつた、午前三時半

殘月もの凄く中空に

かゝり敵の流弾は渦巻く南運河は音もなく流れ敵のトーチカは恐ろしい様な靜寂でひつそりと静まり返つてゐる、吉武少尉以下決死隊の五士は高粱畑の中を前進しながら敵の前面に進んだ、これがお互ひの別れと吉武少尉は四人の部下を引寄せ無言でうなづき合つて最後の別れをなしお互に口の中で『天皇陛下萬歳』を叫んだ、まづ第一回の爆破に

同時同部の苗みから正體、平戸両一等兵が突撃することになつた、敵前十米である、「さようなら」を口に云つて二勇士はきつと前方を睨み、シュッ／＼と火を吐く爆彈を背負つて五尺餘りのトーチカに飛び込んだ、内部で頑強抵抗する敵の眞只中に爆彈を投込み一間髪を入れず［illegible］傳がり落つ「あゝ助かつた」と叫ぶ瞬間

轟然たる一大音響は

眠れる敵に轟いて罰りきしも頑強なトーチカは敵兵諸共中天高く打上げられてしまつた、この決死隊突撃に混亂した敵陣より盲目滅法な射撃が始まつた、この時は吉武少尉、石井上等兵、正體一等兵に命中、遂に石井上等兵は名譽の戦死を遂げ吉武少尉、正體一等兵は重傷を負ひ三名ともその場に倒れてしまつた、後方から固唾を呑んでこの様子を見守つてゐた藤井中尉は「五勇士を見殺しにするな」と突撃を命令、藤井中尉は弾雨の中を昂然と前進、續いて決死の〇〇名も敵陣を目がけてさつと抜刀して斬り込んだ、藤井中尉は塹壕に躍り上つた瞬間敵弾に胸部を射ち抜かれ壮烈な戦死を遂げた、續く内田中尉も亦トーチカを目掛けて攀ぢ登らんとした刹那手榴弾の炸裂を眞正面に浴びてばつたり倒れた、と此の時塹壕内は敵味方入り亂れての壮烈な肉弾戦だ、しかし等く戦を働かれた敵はこの我軍の果敢な突撃に早くも怖れをなし

雪崩を打つて高粱畑

の中に遁走し午前五時半東天白む頃、敵が最後の陣地と恃む東花園砲壘を占據、翻く日章旗を打立てたのである

砲煙弾雨を潜りて

〇〇〇にて藤井特派員發

(17) 新戦場に惜む名残り

「懐しい戦場ではあるが、もう十日もゐれば何となく離れ難い懐しさがこみ上げて來る……愈よ出陣だとなると別れやかな勇士の顔にも別離の惑ひが漂つて來る

「こら坊主、お前大きくなつても支那の兵隊だけにはなるなよ」

かりそめに住み馴れた茅屋に別れを告げる勇士が築ひ寄る支那の少年への別れの言葉である

『あの山にもお別れだ』戦友が血を流した新戦場もこれで見をさめだ、進撃だ！進撃だ！

☆……

〃あの山〃それは昔から激戦の繰返された戦場である、こゝに宿營中の或る日、部落の人の良ささうな老夫婦が訪ねてくれたものだ

「匪賊苦と兵隊苦があの向ひ合つた山に陣取つて長い間戦争を繰返したものですよ、毎日もく大砲の音が聞いた、私の息子も匪賊に引つ張り出されてあの山で死んでしまつた、まだ十九だつたのに…」

この老夫婦の話に勇士の胸に不思議と食ひ込んで來るものがあつた、顔中皺だらけのあの顔と共に忘れ得ないものだつた、老夫婦は戦争の話を實によく知つてゐた、大砲も兩軍に一門づゝといつた頃の國内戦の話を……

☆……

進撃！進撃！第一戦へと黄いろく熟れ切つて刈残された高粱を踏みしめて、正義皇軍の進撃は續いてゐる（挿畫は〇〇部隊從軍畫家 野口大業氏描く）

國防婦人會の慰問 素人芝居 廿五日陸軍病院にて（夕刊記事参照）

天晴れ軍國の母

奉公中の伜に 私の死を知らすな

臨終の床に沸る熱血

〇〇二等兵安部榮氏は支那事變突發と同時に〇〇部隊に入營し、模範兵として上官や同僚の信望を集めてゐるが安部二等兵が入隊後郷里山口縣東山口郡加納村下石森で愛兒の武運を祈つてゐた母親しげさんは病のため廿日朝死亡したが、臨終のしげさんは夫君の竹介さんに

「私の壽命も今日限りと思ひますが、私が死んでも決して伜の耳にだけは知せないで下さい今あの子は御國のために働いてゐますから、私の死を知つてはお務めにぶつては申譯がない呉々も知せて下さいますな」

と軍國の母らしい遺言を残し永眠した、家族の人々もしげさんの立派な遺言を守つて安部二等兵には知せなかつたがこの麗しい話後に咲いた愛國美談を知り、安部二等兵にこの由を聞へた所、死ぬが死ぬまで濫い心で激勵して呉れた母親の慈愛に感泣し、毎日働しい任務に服し、その［illegible］に上官部隊を始め友軍の前に報告する所あつた

故川代中将の 靈前に報告 北支の戦勝

【天津廿五日同盟】天津軍司令部では軍司令部高級副官の名を以て廿五日佐賀市水ヶ江町南十番丁に住居する前駐屯軍司令官故田代皖一郎中将未亡人〇枝夫人に左の如き北支戦線の勝報を謝し故中将の靈前に報告する所あつた

北支方面の我軍は二十四日相前後して保定及び滄州の堅陣を完全に占領、續いて敵を追撃中なり、謹みて閣下の靈前に報告す

旅畵師の舌祟る 造言飛語の科で送局

【仁川電話】支那事變勃發以來仁川署では流言の防止につとめてゐる折柄仁川府旭町東郷旅館投宿中の旅畵師平壌府［illegible］一四九四［illegible］（二五）は去る十一日太田から來たもの一は太田で見聞した事實に尾鰭をつけて盛んに流言をばら撒いてゐるのを仁川署で探知し取調へ中結果、造言飛語に該當するものであることが判り、近く送局されることになつた、之は事變以來仁川では最初の悪性な流言飛語であるが一般にも一層の警戒を要望されてゐる

簡保宣傳隊

收穫期を目標に京城遞信分掌局では簡易保險の普及に馬力をかけ廿八日から五日間忠南全羅、忠北無極、白岸、江原京畿、忠北玖濁の各地に映畫宣傳を巡回せしめることになつた

日本一の毛糸編物 編物界をビックリさせた新記錄十大特長、三大附錄つきの婦人倶樂部十月號實際の大人氣！大賣行

防護團の諸君 ご苦勞さま

廿七日ひとまづ解任

半島の首都、大京城の空の護りに非常時の警備を固め防護第一線について不眠不休實に一ヶ月十日間任務を全うした京城府防護團に二十七日午前六時三十分解除の命が下ることになつたしかし皇軍が保定を確保したが支那事變の風雲は分秒の油斷を許さない、佐伯防護團長は「第一線にあることを忘れてはならない」と緊張を促し一應防護解除の命を下す

麗川金組疑獄の一味 三名送局さる

【麗水電話】麗川金融組合の十四萬七千圓横領詐欺事件の取調べは一段落となり金京用、李［illegible］、家入卿雄等一味三名は一件書類と共に二十五日午前八時送局された

蘇聯拿捕の十一隻釋放

本府への入電によれば海州に於てソ聯側に拿捕されてゐた漁船中左の十一隻は廿四日同國日本領事館の保證により釋放された、その船名及び乗組員は

東開丸（七名）昌福丸（七名）日出丸（八名）第一吉雄丸（七名）日勝丸（八名）洋成丸（九名）第二吉雄丸（五名）豊海丸（三十八名）第二興海丸（五名）延福丸（七名）鳴成丸（九名）

なほ他に約七十名が捕へられてゐるが一兩日中に全部釋放される模樣である

保定陥落祝捷記念

戰局講演と軍歌の夕

廿九日午後六時半 府民館大講堂

講師 荒木大佐

北支の重要據點保定は遂に陥落した、本社はこれが祝賀記念として銃後の護りを初め北支戦線の戦局講演と軍歌の夕を開くことになつた、講師は初戦以来軍と共に北支戦線で轉戦、皇軍の輝しい武功を目の當り觀戰して歸城した本社［illegible］荒木次郎大佐の戦局報告講演は府民の血を沸すに十分であらうが彼我の戦術にまで詳細に説き及んで神速皇軍進撃の跡を再現し、また占據地に於て蒐集し来つた貴重な資料を前に同大佐が上海事變に第十一師團高級副官として奮戦當時と比較して論議される支那軍の眞相、抗日戦線の暴露は必然大佐の説き及ぶ所、保定陥落を共に祝つて兜の緒をしめるべき秋に當り意義ある愛國の繪卷であり、又銃後の結束のために京城師範生徒の軍歌大合唱を行ふ事になつた

◇軍歌合唱 京城師範ブラスバンド 同校軍歌合唱團

（一）日本陸軍（二）敵は幾萬（三）橘中佐（四）雪の進軍（五）拔刀隊

【來會者は軍歌集を御持参の上合唱して下さい】

◇京日支那事變ニュース（全四巻）

（場内整理のため金十錢頂きます）

主催 京城日報社

京城競馬

第四日（廿五日）

◇第一回抽新千八百米（九頭）1トミノ（平水）二分六秒2チクバスパーク（藤井）二馬身半3ヤタシン（劍田）三馬身△（單）百五十一圓△（複）1廿圓2廿圓3廿圓

◇第二回抽新千八百米（六頭）1ロビンカッター（古賀）二分一〇秒二2ソウリウ（平田）二馬身3タマダイヤ（高井）三馬身▲（單）五十三圓半△（複）1廿一圓2廿圓

◇第三回抽古千八百米（九頭）1トビリユウ（劍田）二分四秒2ハッハル（奥村）一馬身3ムスメ（米玉利）二馬身▲（單）四十四圓半△（複）1廿一圓半2廿［illegible］

◇第四回障碍二千四百米（七頭）1エスセレンス（森）二分五二秒2ヨカチゴ（高井）二馬身3コヒメ（米玉利）鼻▲（單）卅九圓半△（複）卅圓半2百七十一圓

◇第五回古呼千八百米（七頭）1ミスヤマノ（宿任）二分三秒2ジャツパンホース（藤井）一馬身3ミスサイエル（中野）一馬身半▲（單）六十九圓半△（複）1四十四圓半2卅九圓

◇第六回抽新千八百米（九頭）1イチギ（平田）二分八秒2ダイニジュンプウ（濱川）二馬身3トツゲキ（古賀）二馬身▲（單）廿三圓△（複）1廿一圓2四十四圓半3廿七圓

◇第七回抽古千八百米（八頭）1イチモンジ（平田）二分六秒

いつもよく写る 富士のフイルム ネオクローム ネオパンクロ

1 2アリアケ（鐵西）一馬身半3サカエヒメ（宿任）四馬身▲（單）六十八圓△（複）1廿六圓半2卅五圓3卅三圓

◇第八回古呼千八百米（五頭）1ナカノヨシ（鐵西）二分三秒2レヴューダイヤ（古賀）二馬身3カイゼル（劍田）半馬身▲（單）卅二圓半△（複）1廿四圓半2四十圓

◇第九回古呼千八百米（三頭）1カミカゼ（中野）二分二秒四2サクラヤマ（米玉利）四馬身3スモールヒメ（劍田）四馬身▲（單）廿八圓

◇第十回抽新特別二千二百米（八頭）1ニイタカ（藤田）二分三六秒2イチフジ（森）一馬身3アサノコトブキ（奥村）半馬身▲（單）六十五圓△（複）1卅五圓2百二十圓3五十八圓

◇第十一回抽古二千米（五頭）1ナナウラ（米玉利）二分一八秒三2ユーラップ（宿任）三馬身3キツコーマン（橋間）四馬身▲（單）卅四圓半△（複）1廿一圓2廿二圓半

◇第十二回古呼二千米（六頭）1カサネガツ（鐵西）二分一九秒2三2ヤングレディ（藤田）頸3サガタカチホ（劍田）二馬身▲（單）百廿五圓半△（複）1四十一圓半2廿四圓

◇第十三回抽新千八百米（八頭）1ハヤアキラ（古賀）二分九秒2ライトニング（橋間）一馬身3クンレイ（川崎）一馬身▲（單）八十五圓半△（複）1卅圓2廿八圓3廿八圓

【馬券總賣上】十一萬千六百四十一圓

早法引分け 慶4―2立

【東京電話】東京六大學リーグ早法、慶立各一回戦は廿五日神宮球場で舉行、早法引分け、慶應勝つ

立教	0 0 2 0 0 0 0 0 0	2
慶應	0 1 0 0 1 1 1 0 A	4A
法政	2 0 0 1 0 0 1 0 0	4
早大	1 2 0 0 0 0 1 0 0	4

貯金ポスター圖案の當選者

遞信局で懸賞募集した郵便貯金勧助用ポスター圖案を審査中の處本日左の通り入賞者を發表した

◇一等（賞金五十圓）名古屋市［illegible］◇二等（賞金［illegible］）京城府水標町二五［illegible］◇三等（賞金十圓）京城府旭町二ノ二〇北村［illegible］外選に佳作五點

街路に死産兒

廿四日夜京城府［illegible］

女工雲隠れ

［illegible］

けふの天氣

［illegible］

銘酒 富久娘

一本で酩中

無敵の酔ひ味

灘 花木本家

育兒の第一課 まづ おしどりコナミルク

日本小兒科學會 諸權威 御推奬

帝國大學教授 宮脇農學博士 御指導

代理店 京城南大門通 新井藥房

その皆様の赤心を代表して、日本一の大婦人雑誌「主婦之友」は吉屋信子女史を戦線に急派しました!! 祖國愛溢れる堂々二百枚のその熱血報告さへ、御覧になれば、貴女方御自身で、皇軍将士を慰問したのも同じです。一字に迸る感涙!!一行に燃える祖國愛……これこそ、外ならぬ貴女方御自身の血と涙です。見逃したら大變、早く!!早く!!

大評判「主婦之友」十月特別號 東京神田駿河臺 主婦之友社

全日本婦人に急告

吉屋信子女史 戰線に飛ぶ!!

御婦人誰でも戰線慰問ができます

砲弾雨飛の中、天險何物ぞ、敵陣打破る皇軍将士も、懐しい母、妻、妹の貴女方です。皆様！今こそ、誠心籠めて、戦線の父を、良人を、兄を慰めませう。

醫學博士 衣笠茂 衣笠産婦人科 京城南大門通四ノ六九（米倉町停留所斜向）電本②5912

謹告 昭和十二年九月十八日朝刊第三面掲載の東洋時計會社の廣告中商品賣價を訂正洩れのまゝ掲載致候個所有之に付後日正誤の上更めて掲載仕可候 右謹告仕候 扱店

醫學博士岡上新吉 岡上産婦人科 京城府西軒町（高野山下）電本5745

醫學博士小村榮三 内科 小兒科 コムラ病院 京城旭町 入院隨意

淋疾 徽毒 理學的療法 塩井醫院 黄金町一丁目

花柳病科 皮膚・泌尿科 植木醫院

京日案内

社員 採用

採用 賣地 賣家 求家 住宅 洋裁 店員 下宿 社員 時計 旅館 パー タイ 尋犬

特別案内 鑄物ホーロー ホーロー看板 綜合鐵工場極光工業へ 注文は朝鮮唯一を誇る 極光工業株式會社

出征勇士の戸籍手續

妻 (41)

小島政二郎作　宮田重雄繪

性格の發見 (三)

『………』

芝居なのか、眞劍なのか、分らない位それは實感の籠つた抱擁だつた。鈴子は、男性の腕に抱かれたのさへ始めてだつた。ましてこんな激しい、情熱的な抱擁なんてこの世にあらうとも思へない位感動を受けた。官能が醉つて痺れた。

ああ、土居の抱擁に比べたら、花房の抱擁なんか生温くつて、をかしいやうなものだつた。恐く見物が見てゐて、何の感動も受けない

土居はさう云つて褒めてくれながら、抱いてゐた手を解いた。

ホッとすると同時に、鈴子は夢から醒めたやうに、ふと淋しい氣がした。

「花房君、やつて見たまへ。」

さう云つて、土居は花房と入れ代つた。

「どうもまだイキが合はないね。まあ、追々遠慮が取れれば、もつと力が這入るだらう。」

二三度繰り返させて見て、まだ滿足の行かない面持ちだつたが、

だらうと思はれた。

「鈴子君、駄目だよ、いつまで抱かれたまゝの姿勢でゐちやア」

ニコリともしないで土居が顏の上で叱つた。

鈴子はハッと我に返つた。男の腕の中で醉ひ痴れてゐる自分に恐れを感じて、彼女は赤くなつた。

どうするのだつけ？

『花房君に唇を盜まれる。とたんに、君は腕の中で氣を失ふ』

『ハイ、もう一度』

腕を解かれて、女が離れるのを男が追ふ。そこから繰返してもう一度遣り直した。

グイと抱き締められる。男の腕の中でクルリと體の向きを向き變へる。さつきと寸分違はぬところで土居の聲があつた。

『はい、唇を盜みました』

流石に實際に接吻することは遠慮して、土居はから云つて鈴子の唇を盜んだことを言葉で云ひ現した。云ひ現したばかりでなく、鈴子が倒れないやうに、背中へ廻してゐた手に力を入れて鈴子の體を抱いてくれた。

『……』

鈴子は、とたんに、ガックリ土居の腕に全身の重みを託して氣を失つた恰好をして見せた。

『旨い、旨い。そのイキ。』

「先きへ進まう。」

思ひ切りよく土居がさう云つた。鈴子は、その一節の面白さで、始めて役者修行の面白味を會得したやうな氣がした。

作中人物の性格を自分の爲で生かす面白味だ。

この日を境に、鈴子は我から進んで熱心になつた。面白味のあるところ、努力の向けどころが分つたやうな氣がしたのだつた。

ラヂオ 講談

那須與市扇の的 (八・五五)　西尾魯山

源平合戰の平家方は一の谷に敗れ讃岐の屋島の沖に船がかり、源氏方は陸路に互に睨み合ひの形で時に大納言宗盛が一生の智恵をしぼり考へた末に、參議宗盛の總玉虫に官女の盛裝させ、舳に立たせ船竿の先に日の丸の扇を開いて結びつけて、立てた兵船を陸路近くに寄せ、玉虫扇を開き源氏方に射取あらば、見事扇を射てみよと呼び掛る、義經其意を察し、扇の畠山重忠に命ずる、重忠辭退して下野の國の住人那須與市宗高を勸める、早速召されて義經より命を受け、一度は辭退したが、重忠が指す以上仔細なしとて許され、す然と乘り出す、時に文治元年二月十八日…

軍歌と吹奏樂 (八・三〇)

星櫻吹奏樂團

一、軍歌

(イ)進軍譜　松島慶三作詞　陸軍戸山學校軍樂隊作曲

一、軍靴蹶々踏みしめて、覺精も響き鋭く、吹くや喇叭の音高く進め皇軍堂々と

二、…浪を分け、檣に高く日の旗を、翻陸威の風に靡かせて進め艦隊堂々と

三、轟々高き爆音に、制空の陣頭堂と、銀翼空をつんざきて、進め空軍堂々と

(ロ)天津の神兵　兒玉花外作詞　辻順治作曲

一、北平、南京、海までも、征旗と翔の向ふ限り、皇威にたなびき…

(ハ)航空二勇士の歌　松島慶三作詞　海軍軍樂隊作曲

一、敵前ただ、民草うらむ、菊の露…天津に日の本の、神兵到り…

講演 10・10

皇軍慰問のため北支に使して

京城府會議員 濱田虎熊　一 李升雨

私共京城府代表慰問使三名は北平駐在の○○に司令部を置いて待機中の○○閣下に御目にかゝり陣中慰問の挨拶と共に京城に於ける軍部後援聯盟の事や出征將士御家族の情況など御話申上げると○○閣下は『遙々我が將士が○○出發の際は官民各位の盛大なる御見送りに預かりたるのみならず銃後に於ける非常なる御後援は自分は勿論將兵一同衷心感謝に堪へざるところであります。京城府尹閣下初め府民各位に厚く御禮申上げて戴きたい。將兵一同は元氣一杯で活躍してゐます』と答へられました

この皇軍慰問旅行に於て私は戰爭の實況、生活を目にして戰く元氣な將兵の活動を見て參りましたのでそれ等を紹介し皆樣と共に益々銃後の結束を固め皇軍將士の活動を扶けたいものと念願するものであります

李升雨氏

私も濱田君並に京城府會副議長大野忠郎君と共に北支皇軍慰問に赴いた一人でありますが、私は先づ事變勃發前に於ける支那の徹底した抗日排日の實情と各種民族結社の陰險な兇暴振りを紹介し次いで既に戰火治まりし平津地方に於ける支那民衆の現狀を語り、吾等日本に生を享くる者の幸福をしみじみ痛感した體驗を申上げて皇軍慰問旅行のお土産はなしと致します

今日のプロ

廿六日(日) 第一放送

午前六時(東)ラヂオ體操
同六時二五分(東)全國ニュース
同七時　天氣見込
同九時二〇分(城)氣象通報
同九時三〇分(東)うたのおけいこ(二)　墨澤貞子
一、かへるとおへそ
二、おしやれとんぼ
同一〇時(東)一、挨拶　日暹修交五十周年の記念日に際し所感を述ぶ　駐日暹羅公使 プラ・ミトラカム・ラクシヤ　通譯 矢田長之助
二、講演　日暹修交滿五十周年の記念日に際し日暹關係に就て　子爵 岡部長景
同一〇時三〇分(城)講演　皇軍慰問のため北支に使して　京城府會議員 濱田虎熊　同 李升雨
同一〇時三〇分(東)講演(清津)　布利秋
同一一時一〇分(大)海外市況
同一一時二〇分(東)講演　品包裝の改善に就て　貿易局第一部長 乘杉
正午(東)時報
午後零時三〇分　ニュース
同一時　滿洲より(牡丹江)講演　東部滿洲の現狀　牡丹江省長 大島區太郎
同一時二〇分(東)六大學野球(秩父宮賜杯競技なき場合)
同一時二〇分(東)能樂　喜多能樂堂より中繼　シテ 喜多六平太・外
同一時三〇分(大)秩父宮賜杯第十回日本學生陸上競技對校選手權大會
同二時二〇分(東)映畫物語
同三時(城)競馬實況
同四時　ニュース(氣象通報・證券)
同六時(城)ハーモニカ合奏　京城高工ハーモニカバンド　指揮 永吉壽男
1北支の風雲 2國境の旗風 3軍隊行進曲 4マヅア・マリ 5結婚行進曲 6トルコ行進曲
同六時(東)お琴と童謠(清津)　お琴 一、童謠 二、軍歌　朱紘會
童謠 一、獨唱 二、獨唱 三、獨唱 四、獨唱 五、獨唱　ピアノ伴奏 坊田壽眞　三日月子供會
同六時三〇分　ニュース　商店ニュース
同七時　ニュース・外
同七時三〇分(大)講演＝中之島公會堂より中繼＝國民精神總動員に就て　商工大臣 吉野信次　遞信大臣 永井柳太郎
同八時一〇分(大)日曜特別ニュース演藝　JOBK文藝課編輯
一「死の街南京」(新講曲)
二、壯烈滄州前後洞(浪花節)
三、皇軍慰勞あり(詩吟・漫談・スケッチ)
同八時三〇分(東)軍歌と吹奏樂　星櫻吹奏樂團
一、軍歌 イ進軍譜 ロ天津の神兵 ハ航空二勇士の歌　指揮 辻順治　雲井式部・外　久富吉晴
二、吹奏樂 イ行進曲『勝利の父』ロ四季曲『秋』
同八時五五分(東)講談　那須與市　西尾魯山
同九時三〇分(東)時報・ニュース・外
同九時五〇分(城)地方へのニュース
同一〇時(城)地方へのニュース　銃後美談
同一〇時三五分(東)英語ニュース

第二放送

同一〇時四五分(東)支那語ニュース
午後零時五〇分　吹打　三昌吹樂團
同一時二〇分　レコード音樂
同六時　獨唱と二重唱　朴恩希・外
同六時二五分　講演　吳基先
同七時四五分　歌曲　文明仙
同八時一〇分　小唄　宋美月
同八時三〇分　鮮滿交換放送
同八時五五分　ラヂオドラマ　月會

あすの聞きもの 廿七日(月)

午後六時(大)連續童話劇　海の子供たち
同八時(東)管絃樂　杵屋東十郎・外
同八時三〇分(大)連續ラヂオ小說(上)赤穗浪士　前進座

京日特選棋譜 (7)

八段 高部道平　二段 並木一鏡郎

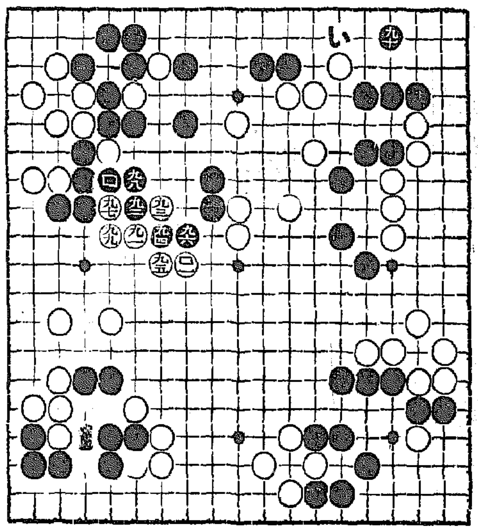

黑九十より白百一迄

懷疑家は　覆面道人

走りが巧い

前日最後の一手、黑九十を死線突破だと云つたのは、白が九十に先手だと、その白を白一とした左の參考圖を見られよ。即ち白一に黑二でも以下白五と此方に黑は活計はない。それは白先が(イ)の走りを見る巧い手だからである

巨彈命中

なほ黑九十は後に(い)と打つて、黑地も増す、それをも狙した好手であると云つた。そして本日

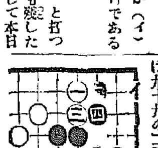

子先着の權益取得とも評されるであらう

掛上げの白九十一は、以下白百一と成つて、恰も加農砲で打出した巨彈命中し、敵陣地一擧粉碎と云つた形

犧牲子活躍

と云ふ次第は、白九十一は次に九十八の所だから、黑は九十二と頑張だが、次に白は九十三を犧牲子に用ひて、即ち以下白百一と成つた。が上から六線目に出來た黑地も、白九十九より百一と廷る、その周圍の白地と同樣に目減させ、それが可能といふわけである

歸着は權益收得

それなら黑九十を九十一の所が好かいら、と云ふ懷疑家は、もう一度參考圖も含む、黑九十の所を證直して貰ひ度い。即ち黑九十を九十一より九十の方が優つてゐることも自然に判るし、又白一迄は九十九の二路下に廷る、白九十一

朝鮮郵船出帆

△印八船客御斷り

○西鮮航路
○東京行　關門—名古屋—清水—横濱寄港
興西丸　新義州八日鎭南浦十日仁川十三日
興東丸
○大阪行　博多直航—神戸寄港
新義州三日鎭南浦五日仁川元日
○北部線
盛京丸
大興丸　新義州七日鎭南浦九日仁川十一日
○南部線　釜山—關門—神戸寄港
濟江丸　仁川十六日　群山十七日　木浦十九日
濟江丸　仁川二十八日群山九日木浦十一日
○鹿兒島行　釜山—博多—長崎—三角寄港
鹿江丸　仁川二十八日　群山九日　木浦十日
○博多直航船
櫻島丸　大連七日　仁川九日
○上海・青島行(休航中)
仁川丸
○大連・青島行　新義州—芝罘—營口寄港(休航中)
大連丸　仁川三日鎭南浦四日大連五日
○西鮮新義州行　元山—城津—雄基(休航中)
○北鮮航路
仁川丸　日鎭南浦　日釜山　日
○大連・青島行　大連—天津—名古屋—阪神—コース
○横濱急行
○東京行
△咸鏡丸　羅津一日雄基二日清津二日
江原丸　雄基二日　清水三日　元山六日
○浦鹽行
慶安丸　雄基九日　清津十日　元山三日
慶安丸　城津二日　雄基二日
○上海・青島行
元山三日　清津十日　雄基十日
○敦賀行
長白山丸　羅津二日　清津五日
○新潟行
榮江丸　雄基三日　清津三日
清津丸　雄基三日　元山五日
京城丸　雄基一日　元山六日
○大阪行
安州丸　雄基五日　清津六日　元山十日
○急行船(元山ヨリ名古屋直航)

◇日本郵船乘船御申込は左記に御願致します

京城南大門通り五ノ一
朝鮮郵船株式會社
代表電話本局(2)四一九五番
釜山支店　大橋通
代表電話(長)四〇二三番
元山支店　海岸通
仁川出張所　港町
電話(長)一三四番
北鮮出張所　清津府北星町
電話(長)二八八七番
京城代理店　朝鮮運送支店
電話本局(2)五一一一番
鎭南浦代理店　朝鮮商工會社
仁川代理店　朝鮮運送支店
群山代理店　群山海運會社
木浦代理店　朝鮮運送支店
釜山代理店　大池回漕店
元山代理店　朝鮮運送支店
城津代理店　朝鮮運送支店
清津代理店　
雄基代理店　國際運輸支店
羅津代理店

大阪商船仁川出帆

阪神行
九月廿六日　神安丸
九月廿七日　朝津丸
名古屋、京濱行
十月八日　華山丸
鎭南浦、安東行
九月廿九日　神安丸(鎭南浦止)
九月廿三日　華山丸(鎭南浦止)
内外各港行旅客通シ貨物取扱致候
大阪商船株式會社仁川代理店
株式會社 慶田組
電話 四二番 一二一番 九八四番(出荷 入荷 貨物)

尼崎汽船出帆

阪神行　秀吉丸　九月廿二日　廿二日
阪神行　神代丸　九月廿二日　廿三日
阪神行　九州丸　九月廿六日　廿七日
尾道、阪神行　正生丸　九月廿七日　廿八日
右之通ニ御座候間積々御利用願上候
合名會社尼崎汽船部代理店
仁川府海岸町
高杉商店回漕部
(出荷係專用電話)一〇三番
入荷係電話五九番

甘いのみよい
マルツエキス
コドモの便秘…に牛乳やミルクで育つ赤ちゃんは便秘し勝ちなものですがマルツを少しづゝおあげになると、とても通子が良くなります
藥店にあり
和光堂
M-15

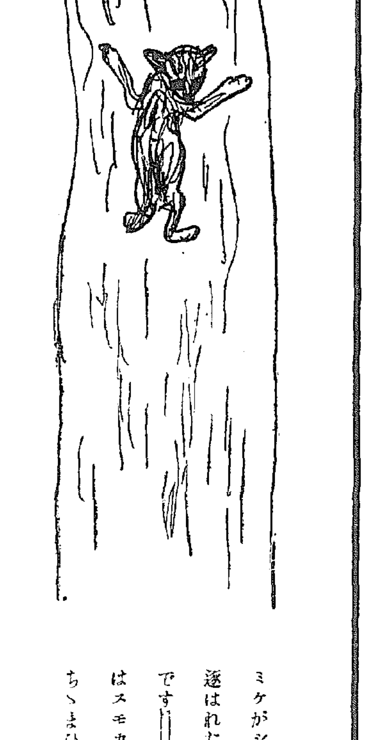

ミケがシロに逐はれたさうです—ヤニはスモカで落ちゝまひます
タバコのみの
齒磨スモカ
892　壽草化學品藥店にあり定價十五錢

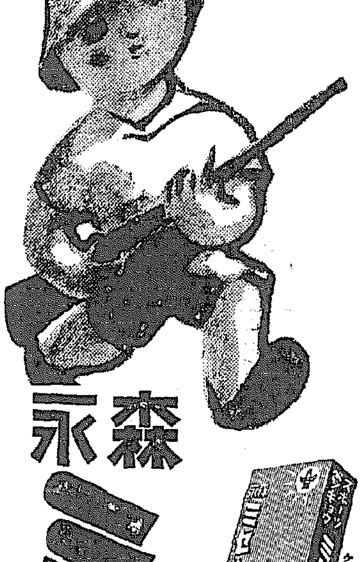

タベタゾ！ウマイゾ！ゲンキダゾ！
森永 ミゼット

ケイヒンナツ・一ハコ五セン
紙芝居(動ク エホン)アゲマス
ミゼット ノ ツト バコ 二十マイ ヲ 東京市芝區田町森永製菓會社 ミゼット課 へオ送リ下サイ(開封三錢)
森永製菓株式會社

結核 コメツト ハツモン
肋・腹膜炎 最新治療藥

本劑は酵母菌及多種の非病原菌より抽出せる活性酵素注射劑にして、已存結核注射劑とは全然その趣きを異にす。

本劑の作用

一、特殊「エンチーム」の作用により病原菌の發育を阻止し且死滅せしむ
一、網狀内皮細胞を刺戟し白血球を增多せしめ賦活作用を旺盛ならしむ
一、赤血球沈降速度を正常ならしむ
一、各種ヴイダミンの供給により榮養を增進す
一、微熱を降下し食欲を增進せしむ

本劑の光榮

大學病院、赤十字病院、滿鐵、三井、其他各官公私病院より御採用を蒙る

適應症

肺結核、肺浸潤、肺尖加答兒、肋腹膜炎、眼結核、腸結核、膀胱結核、慢性濕疹、小兒腺病質、一般虛弱體質、榮養及食慾增進等に卓効あり

＝詳細文獻贈呈＝

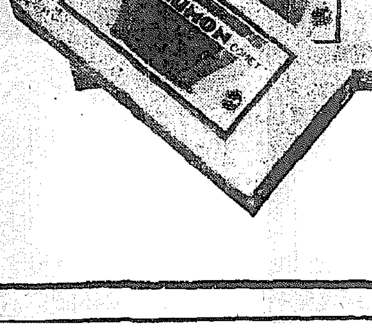

包裝
皮下用 〇、五cc 一〇管　一、〇cc 一〇管　二、〇cc 一〇管
靜脈用 五、〇cc 一〇管　一〇、〇cc 一〇管

發賣元　大阪市今橋二丁目
株式會社 黒田藥品商會
支店 東京市本町三丁目